盛京時報
綜合版
今日一大張半
發行者 康德新聞社 新京特別市中央通三四
發行所 康德新聞社奉天支社 奉天市大和區隅田町九號

克山險急進軍

日軍緬甸作戰

截斷康坦地區退路 到處殲滅英蔣殘軍
敵脫逃無路全被包圍坐困待斃

【緬甸前線十二日電】在各地遂受日軍打擊之敵重慶第六軍主力及第五軍一部、四分五裂、遁入山中、日軍伊藤部隊、爲徹底殲滅此殘餘敵、遂沿洛伊里康坦道路、東向進擊、八日急襲薩爾溫江支流南繆江右岸要衝旺藉康侖之敵陣、八日拂曉、遂佔領之、續於十日佔領旺孔倫、遮斷敵方康坦地區唯一退路、

【緬甸前線十二日電】英蔣聯合軍全被日軍包圍、而遭猛攻的殘虜屍體捕捉殲滅中、

一、於潤普日軍發見之大打擊之重慶軍第二百師之一部、向八莫附近逃亡中、乃將擊滅、其他一部亦被於八莫南方四百公里之臘戍附近擊滅、

一、重慶軍第六軍第五十五師、被日軍追擊、乃逃入棗林南方之山中、

一、泰國北部方面附近國境地區之重慶第六軍第九十三師不服緬甸遠征第一路軍司令長官羅卓英之命令、只圖自己之生存、妄自於當其附近砍伐巨木埋設地雷然以薩爾溫橋梁已被破壞、乃被日軍追擊而逃入該地、此外第八十師及第五十五師第二百師之一部已陷於敗走不可能之狀態、被日軍擊滅云、

在緬英軍急遁印度
張皇失措準備印境戰爭

【里斯本十二日電】據合衆新德里來電、英軍當局、近因準備印度國境之戰爭、故對於亞爾山大將下之緬甸英軍殘兵、今自緬甸撤退於阿薩姆州云、

鹵獲援蔣物品累累

【雲南省前線十二日電】日本雲南省進攻部隊、鹵獲敵兵器、彈藥、自動車等多數、茲將主要鹵獲品誌之如下、戰車十五、裝甲車六、山砲一、機關槍一、聯機二十、小槍百、自動車千二百、機關砲彈千五百、山砲彈二百、

論說
聖戰的新趨勢和銃後的覺悟　(葉)

在國民政府主席汪精衛氏訪滿前後這旬餘日中。南洋方面日軍作戰的捷報。連續不斷。恒如雪片飛來。頭一報。便是攻陷了美國在菲島的最後據點—克列西德爾島要塞。隨後。在新幾內亞島方面作戰的日海軍部隊。更於該島東南珊瑚海上。徹底擊滅了英美聯軍。飛機艦船。紛紛沈毀。戰功幾與珍珠灣及馬來海峽兩海戰相埒。同時。在緬甸方面的日軍。於攻下鑑得勒後。以破竹之勢。沿着滇緬公路。向北方急進。連克基諾及八莫等地。終於突破滇緬國境而攻入雲南省境。佔領臘戍及龍陵。此外。菲島方面殘存的民大諾島。已被蕩平。新幾內亞島的莫利斯維港和澳洲的達爾文港。也被炸燬。像這種促進大東亞聖戰早日完成的大戰捷。固然是由於忠勇日軍將士。揚威用命。有以使然。但是邇來日滿華三國間。互有顯著緊密連繫和加強團結協力的表示。實在也是誘導聖戰態勢於有利地位的一種原動力。

前當日軍佔領昭南島並底定婆羅洲。蘇門答臘。荷印的時候。大東亞聖戰。已然告一段落。其後日軍的攻擊目標。遂自太平洋轉向印度洋而趨於緬澳印方面。現在既然肅清菲島。席捲全緬。並把威力波播於亞洲東南極端新幾內亞和珊瑚海一帶。聖戰的第二個階段。又告完成。此後的作戰趨勢。當然是一方面解決印度問題。一方面發揮自緬入滇的兵力。直取昆明。昆明如果陷落。再分兵兩路。進取重慶和成都。自然是易如反掌了。同時。一方面更乘珊瑚海大戰捷的威力。直驅澳洲。最近炸燬達爾文港。便是壓倒澳洲的先聲。因為解決印度和壓倒澳洲。乃是徹底粉碎英國在東亞據點的根本辦法。直取昆明以至於重慶成都。乃是覆滅蔣政權的必定方式。一俟英蔣被打倒後。所謂ABCD對日包圍陣形。即告完全崩潰。大東亞聖戰。也告完全成功。所餘的工作。只有如何阻遏地中海英國歸路。如何肅清太平洋上美國游擊殘勢。及如何對南洋諸佔領地域開發建設而已。

這樣看起來。大東亞聖戰順利進展。目下已然臨到最後的緊要關頭。就像馬拉松競走到達最後跑段一樣。務必把全東亞民族的精神。力量。和所有的技能。合成為一體。羣策羣力。勇往直前。纔能夠促進聖戰。早竟全功。第一步。國與國要親善提攜。第二步。民與民要協力互助。排除一切隔閡。強化共榮實力。前線將士的奮勇殺敵。固然是直接發揮聖戰威力。銃後人民的防護增產。也和直接發揮聖戰威力相等。尤其是國與國的親善提攜。更足以把聖戰的威力。發揮到圓滿地步。所以我們趁此南洋大捷和汪主席訪滿禮成的機會。要一新覺悟。奮起圖功。盡所有的力量和方法。以發揮聖戰的威力。早日達到成功。

緬甸一戰落膽
渝府全面崩潰迫在目前
將斷殘息‥遍體鱗傷‥

【東京十三日電】重慶政權、現已因日本皇軍於北部緬甸之赫赫戰果、及緬甸援蔣路之完全喪失、對依存英美之抗戰勢力、陷於絕望其抗戰謀略亦必加以根本修正、自此次緬甸敗戰之結果、該方面之兵力有相當分割、對其他戰線之配備亦傾於薄弱化、此固當然之事實、自援蔣路之被遮斷與喪失油田地帶致汽油陷於萬分缺乏國內運輸交通亦陷於大混亂、其所依空軍抗戰之謀略亦必致於不可能、再以機械火藥飛行機戰車等重要軍需資材之不得到手思之、重慶之抗戰態勢之破局已置於眉面、自此之重慶側當以日本軍之動向爲重大威脅而迷於判斷日本軍今後作戰目標、果衛西安乎、衛攻京漢乎浙贛兩鐵道乎之(日本側之企圖、總之今後之重慶僅需日本一次積極作戰、即該告其最後之運命矣、

珊瑚海上遭慘跌全美談虎色變

亡羊補牢急籌對策
海軍戰戰競競猶作非非想

【不宜諾斯艾里斯十一日電】若總珊瑚海之一敗塗地之美國、其內心悄感日本海軍航空部隊之威力、尤於此次之海戰、更澈底體得日海空軍之偉力、十一日之華盛頓電、曾報美海軍當局與努力航空母艦之建艦同時、并忙於海軍之統帥及改正作戰之方略之意、大致如左、

一、美國已迫於不得不積極實行航空母艦建造計畫之形勢、從來美國之提督、雖往往妨礙航空母艦勢力之擴張、然及現在戰艦損失大半、故陷于不得不努力航空母艦建造之窘局、恐及明年航空母艦之進水、定較戰艦之入水者爲多也、

一、海軍航空母艦、從來大抵屬於合衆國艦隊司令官長官(金支提督)之指揮下、而戰鬥常以空軍行動支配或由海軍航空隊司令官掌握全指揮權、從來海軍航空隊之將校、空母雖經指揮、而於空戰則無指揮權、因美太平洋艦隊司令官尼密茲似已澈底體味此次作戰之苦澀、決定增強及附加空軍司令官馬諾爾得之權限云、

毀機傷艦奇重
敵珊瑚海一戰而疲

【東京十三日電】關于珊瑚海海戰之大戰果、晨蒙莫大之光榮、據說十二日發表之綜合戰果乃除八、九兩日天皇陛下對日本聯合艦隊司令長官賜以御嘉許之勅語、同時於十二日午後已由大本營發表戰果擊沈美航空母艦一隻、擊沈美戰艦一隻、大破英戰艦一隻、擊沈驅逐艦一隻、大破敵巡洋艦二隻、擊沈給油艦一隻以外、又大破了二萬噸級之給油艦、擊墜敵飛行機九架加上前八十九架共擊落九十八架、而日海軍之威力、前已對威爾斯親王號、馬來海戰、印度洋作戰其他方面之戰績收得大戰果、尤其今次之珊瑚海海戰果尤大如擊沈美戰艦加利福尼亞型、又擊沈美航空母艦薩拉托加型及約克達溫型、大破英戰艦沃斯派特型以巡洋艦二隻擊沈驅逐艦一隻、以本海鷲之威力、轟動全世界、所以並且發表大破之英戰艦沃斯派特型、予以不能再起之大損害後而遁走矣、結局未能入基地、其途敵戰艦之運命全沈沒於珊瑚海底、擊滅企圖反擊擁有未曾有之大艦隊而出擊之敵主力部隊、使敵性國家群全滅無疑予以英美所恃最後之防禦地域澳洲新西蘭甚大恐怖、關于此次珊瑚海上戰之日本聯合艦隊航空部隊之敢鬪、則國民不勝感謝之至云、

赫恩島莫利斯維同日被炸

【里斯本十二日電】頃據墨爾鉢恩電訊、反樞軸聯合軍司令部十一日下午發表云、日本航空部隊、十一日對於澳洲赫恩島飛行場、加以爆擊、其他一隊、同日亦大擊空襲莫利斯維港、對敵軍事設施與以損害、

聯合國齊震駭

【里斯本十一日電】對於珊瑚海海戰之結果、一切聯合國側均宣傳必勝利之旨、而隱蔽其各自之損害、以其狼狽之內在苦惱對作戰加其再檢討、以資完成其善後對策、據英方墨爾鉢恩電稱、西南太平洋聯合軍司令官馬克薩十一日與澳洲首相克欽作長時間之大會談一方並有陸相福特氏亦於當日與聯合軍地上部隊司令官特馬斯布里齊會談矣云、

蘇聯發表戰況

【莫斯科十二日電】蘇聯當局十二日夜發左記要旨、

一、莫爾齊半島方面於十二日繼續實行激戰、

一、南部戰線之特民耶普羅比特羅夫斯克達樂羅哥其他地區展開戰車戰、

一、其他戰線尚無變化、

英國各報亂作虛偽報道

【斯德哥爾摩十二日電】英側新聞、連日報道珊瑚海戰故矛盾迭出、示難於收拾之混亂、蓋各報始終強言聯合國側之勝利、關其損害則謂軍機緊密、暫不公表、其語調之紊亂、更深啓英國民之疑念、如倫敦時報所謂之聯合國側之損失、比較輕微、然日本有更比聯合國側、容易填補其損失之能力、強調從來所言、完全非是、又十二日之觀察報、將聯合國側此次之海戰戰果發表、比較前回之馬加撒海戰指摘當時之聯合軍、雖曾博大勝、然日本未幾又再開攻勢、而警告英國民之勿醉於勝利之公表云、

美航空母艦薩拉特迦(中央)約克達文(左)沈沒慘景(照片係擬畫伯畫、海軍省許可)

重光大使歸任

【承德十三日電】視察東邊道附近之重光駐華大使、偕同清水書記官等、於十三日午前八時五十五分、於多數官民歡送裡離承歸由北京而歸任云、

保駐日公使任卞夫耶氏

【蘇菲亞十一日電】保加利亞政府、於十日夜發表駐日本公使任命爲前駐羅開羅公使卞夫耶氏、

美國又施燈火管制
西岸聖地哥對空襲已寒心

【里斯本十三日電】據舊金山來電稱、美國西岸聖地哥市、於十二日夜、施以五分鐘之燈火管制、又舊金山市、於當日白晝、上空飛來數架飛機、發出二十一分鐘工夫之空襲警報後方判明爲己方之飛行機、足證彼於空襲之美國國民的狼狽狀態云、

美國喪失油槽船
總數達三百餘萬噸

【柏林十二日電】德軍司令部於前此四月曾發表德潛水艦自美國於太平洋水域、開始活躍以來、此方面之敵油槽船擊沈總數、共計八十一隻、約達六十四萬二千七百噸之意、加其後四周間之油槽船擊沈、則敵側油槽船之喪失數總計百五隻達最近計聯合國軍於一九三九年九月至一九四二年五月十日間已喪失三百十萬噸之油槽船而此數量、已可與平時之美國之油槽船總噸數相匹敵云、

挪巴荷各商船在大西洋沈沒

【維西十二日電】哈瓦斯通信社華盛頓電稱、美海軍部、十二日發表稱美國大西洋岸海上、挪威、巴拿馬及荷蘭國籍之商船各一隻受魚雷攻擊而沈沒云、

加拿大貨物船 樞軸潛艦攻擊

【里斯本十二日電】據路透社通信社渥太華電稱、加拿大海軍相馬庫特拿特、於十一日發表、貨物船一隻、在聖特羅安斯河、受樞軸側潛水艦之攻擊、而該方面之樞軸潛水艦之活躍係最初次云、

冀中剿賊益急
呂正操餘運無多延頸待戮

【冀中某前線十三日電】角地帶之冀中軍主力及第六軍分區約四千名、加以猛攻、一方山田、丹羽、少川、堀等部隊、亦狹縮包圍陣、所謂捕捉殲滅呂正操以下敵首腦部與否？乃祇爲時間之問題耳、日軍佐伯、田代、渕上、飾西各精銳部隊、展縮大包圍網、於是冀中敵軍主力、已完全化爲袋中之鼠矣、而各部隊以十三日微明爲期、對於滹沱河、滏陽河右岸線三角地帶之冀中軍主力及第六軍分區、完全被追迫於包圍內、冀中軍呂正操麾下共產軍、於今受日軍果敢之進攻、盡告分離破滅、乃刻刻迫於潰滅之運命云、

迫敵至滹沱河
完成包圍勢將聚殲

【冀中某地國境通特派員十三日電】對於冀中地區、開始剿滅之日軍渕上、勝齊、安江、堀內各精銳部隊、於十二日夕刻、在武強西方八公里之大流村附近、包圍敵匪五百、續告潰滅、又於饒陽東南方十二公里附近之地點、包圍敵主力千五百名、加以猛攻、已盡敗走、十二日夜、已抵至滹沱河之線矣、而於十三日晨、即自該地、急追東逃西竄之殘敵、遂於各地、展開壯烈殲滅戰、一方田崎、山田、岸並各部隊、亦急追敵匪、活躍於滹沱河之線上、如此、

武強饒陽附近 殲滅敵軍主力

【河北省前線十三日電】剿滅冀中地區共產軍之日軍精銳、於滹沱河南岸急追敗敵、在武強饒陽附近、猛擊五百乃至一千之敵主力部隊、使其潰滅、十二日夜間殺到滹沱河線、十三日早又急追反轉追殺四散之殘敵、於各處展開痛烈之殲滅戰、敵現已成爲支離滅裂之狀態正在潰滅中、再者在饒陽東南方之戰鬪俘虜敵隊長一名云、

橋本總裁歸京

【大連】因私事而東渡之祭祀府總裁參議府副議長松本虎之助氏、十三日抵連於午後七時二十五分乘車歸新京云、

日機痛炸浙贛各地

【上海十三日電】據重慶來電、日軍荒鷲之精銳、又於十二日、空襲浙江省之衢州及江西省之吉安撫川、南城、黎州各地云、

美國伸入馬島問題
對法國關係將來難免決裂

【百倫(瑞士)電】英國軍隊繼上陸馬達加斯加、美國命福包提督與馬耳的民克島之現地當局實行折衝、由於外交之謀略事實上該島及加勒爾海方面之體領均收入其掌中、可是英美關于日前馬隆鬱美國參謀議長訪英之際曾計畫此法全海外領土決分別奪取一事、英國各種新聞情報暗中示喫此情、在美國之馬耳的民克島交涉以先六日倫敦泰晤斯報陳述『英軍占領馬達加斯加島乃是證明美國參謀總長訪英之最初之成果也』厥後英側新聞情報陳述英美其次之先鋒就是達喀爾、立於此戰略的主要性、而達喀爾因確保至大西洋及法領喀麥隆交通路、乃最主要之基地也、最近完成了法領喀麥隆之東瓦爾斯丹之加爾特氏相結之通路、美國因此、對埃及西非一帶橫斷沙漠而繼援援軍由其意義觀之、法領喀麥隆之交通路之確保、對美英側有死活重要性、所以對達喀爾、維西政府亦有讓渡德國之危險且有與德國侵略之路線、如果至這一步驟進展之時、則美法關係之決裂、難以避免云、

高單位維他命B1劑
效果確實 維他命B1之大量療法
對於胃腸疾患、脚氣、營養障碍等症、欲期維他命B1奏十全之効者、必須投以維他命B1豐富之强力劑。……
米太寶靈爲强力高單位之維他命B1劑、在普通成人、每日僅服二片、已足補充其一日需要量(二瓩)。故用以保健胃腸、振興食慾旺盛新陳代謝、改善活已衰細胞、增强營養、增强抗病力促進疾病治癒等、成奏確實効果。
(定價) 100片 200片
强力 メタボリン錠
各大藥房均有經售
强力 米太寶靈片

光明將至莫可失機
不老長生之
深山仙酒在此
名聲已動人耳目

這程子，從日本來到了名叫養命酒的深山仙酒，內有強腦強精的靈能妙驗，自古出名得眞說有第二個比得上的，所以此地一流大藥房，都將它販來代售不多日子，已經承受很多實驗人們的讚仰，一傳知十，現在差不多人也許都聽到了那名聲，如果還有不曉得的人，請趕快的試驗一番吧。日本國信州，有個名叫天龍峽的地方，山姿深幽，流水清澄，好如昔時仙境，這裡有一素封舊家，稱他鹽澤，便據三百年以來的家傳秘法，所釀造的就這養命酒，這酒裡因爲有數多高山貴重藥草的天然自然的神秘妙藥精分，互溶相融，又以得數倍，眞可說一滴價萬金，況因貴重強靈仙酒，一飲此酒，能把頭腦昏迷身體倦懶，疲勞衰損的人立刻得到不可思議的妙効身病久日未癒，百藥不効的人，便得起死回生的神効，年老的人，可以返老還童，健康的人，飲之越發加倍腦力精力，體力尤強，活力更大，大勞不能可增効率，房事過度精損氣虧的人，可獲不可說出的回春的快樂，貧血之婦女，亦能得到無上的幸福。古云良藥苦於口，但至此酒，香氣馥郁，味道甘香，此上等葡萄酒，猶强所以每天早晚，只要用小酒盃，飲一二杯，莫可過量，効卻立即發現，如今飲此靈酒，得到至上歡喜的人，整千整萬，感激之餘，親自寄來謝狀的人，也不知其數，万請不要失機，速飲一番。
各埠大藥房洋廣雜貨舖皆有售出
信州伊那之谷 釀造處 養命酒本舖天龍館
東京澁谷區上通四丁目 總發行處 養命酒本舖出張所

德掀開總攻擊序幕

大軍二百萬在頓尼次開火

【里斯本十二日電】據路透通信紐約電稱、『紐約泰晤士報』載百倫電報消莫斯科放送謂、德國軍以二百萬之兵力在頓尼次河地全線開始攻擊、即有飛行機一千乃至二千架、德軍約二十四個師團之機械化部隊、北由德尼普羅夫斯克、南至莫爾齊半島、亘四百公里之全線展開猛攻作戰、目下正在猛攻中、一方德軍於莫克蘭方面、亦開始積極的攻擊、其中部戰線作戰不久將開始大規模作戰云、

【維西十二日電】據哈瓦斯通信斯德哥爾摩電、十二日以蘇聯方面之情報所傳之消息謂、強力之德軍部隊、昨十一日對與爾基半島開始猛攻展開、激戰而蘇聯側對此、并不報以地上部隊之反擊、只報謂僅有空軍活躍云云、斯德哥爾摩軍事專門家大抵以爲德軍迄今保守沈默、不外擴充準備、故此次攻勢、實爲大規模之進攻、而以強力之手段遂行、按猶爾基港、去年十一月十七日曾被德軍一度占領、然於十二月下旬赤軍由半島之南北兩面、實行登陸奪去、沿該月三十日乃告遭猶爾基港及非歐比西亞、本年一月十九日、乃再由該港撤退德國、對此并無何等情報、據觀尚未至作戰之初期云、

三驅逐艦被德炸沉 英軍自認

【里斯本十二日電】頃據倫敦電訊、英國海軍部十二日公表、由驅逐艦四隻組成之英國艦隊、在東地中海方面、遭逢德國空軍猛襲、此中、確認萊維里號(一九二〇噸)、基普林號(一六九〇噸)三隻被德方擊沉、

德保簽訂商約

【維西十二日電】頃據維西通信自蘇斐亞電、德意志保加利亞間之通商協定、十一日在保加利亞首都蘇菲亞舉行簽訂、

確保螢石增產

政府正研究對策中

當此以南方產鉛之確保、實行日本之鉛之積極增產時、鉛之輸入用人造水晶之主要原料螢石之需要、今後亦必趨於相當之多量、因日來側爲對處需要之增強計、乃對滿洲國要求事對日增送、自政府與滿洲礦發及日滿商事等關係機關、關于其增產對策、正審議中、然以日本側之要求、較去年度增加相當數量、如只以從來之上品、無論如何、難應於日本側之要求、故今後須與實行上品之積極開發同時、并活用素被視爲廢礦之下品礦、以資源觀之、下品礦、相當膨大故以浮游選礦處理、使化爲上品、關于選礦處理、決活用國內礦山旅遊設施考慮中央螢石選礦處理工場之設置、今後螢石工業之發展頗爲一般所注目云、

調查安南成果
內田總領事談

【東京十二日電】去年九月派遣之安南資源調查團約歷七月間調查現地、目下已就歸途、而以先發於最近歸京之調查團事務長內田總領事十二日關于調查團之成果、曾談述如左、

此次於安南全地域實行詳細之專門的調查迄今實地調查方告完了、從此當於東京將調查報告彙集一處調查團大抵研究階段、以決定將來之開發方針、而報告政府、再由政府觀察南方占領地開發以大東亞共榮圈之綜合經濟經營之一部、決定安南資源之開發經之安南資源之安南特有之礦物甚多、對于吾等之調查、亦有安南側及美英側之妨害宣傳然漸次終諒解日方之眞意對率先調查團、顯示援助與協力、而調查團之顯員大抵包羅日本一流之專門家、故於學術上、於安南側足供參考、而此次實地調查、已獲得安南側之學者之協力、關於此點、本調查團、已如所期之目的本日安南提攜共存共榮之見地、完成十二分之任務云、

共匪身心受擊深重
豐饒的物資只能看不能取

【冀中○○前線十二日電】被逼入東西百三十公里、南北八十公里包圍圈內之呂正操麾下之兵力約一萬其編成爲第六七八九十之五軍分區各分區有、兩個乃至三個團與若干之區隊(自衛團)此外以馬東濟爲隊長之署民市隊(兵力七百)、呂稱軍區內二十萬、以擔當對回教之懷柔、使居民爲抗日戰線上之動員、然此並無效果、一個團兵力約一千、其中有小槍六○及輕機關槍迫擊砲等、裝備頗稱不惡、且兵隊之素質、因係善良農民被強制的徵收、故思想上比較無何根據、

彼等極度恐懼日軍之威力、專講分散退避戰術、故思對之捕捉殲滅之日軍將兵之苦心、實非尋常可比、

共產軍由此地區之部落、向彼落部、掘以放射狀之交通壕、又傳聞有幾多地下道、以避日本軍之襲擊、而比縱橫貫通之防空壕、可防備襲並爲逃走路、

凡壕上均連書以抗日文句、然內部非常紊亂、一旦日軍進攻、未交一戰便譯分散、化爲便衣隊、毫無戰意、

冀中地區、由於過去五年間敵軍政黨一體之活躍的赤化工作、非常成熟、今日已脫軍政之域、完全以獨立之行政機關、君臨於民衆、此點爲他地區所未見者、

其組織於呂正操爲主之冀中行政主任公署之下、有七、八、九、十之四行政特察公署、分民政、教育、實行、司法四門活動、則以地區內之男女青年、組織投敵先鋒基幹遊擊隊等、以爲地區內之行政推進力、使指導民衆遊擊等、無理驅民衆於抗日戰線、然與此次作戰開始同時、此等隊、又連日蒙潰滅的打擊、

此次作戰展開處之冀中地區、面積約九千平方公里、人口二百二十萬、人口密度、於華北華中、均屬最高、

地區內瀝沱河、子牙河等河川之惠、豐沃之平野、盛產棉花以及小麥雜穀等、尤其棉花具有華北棉中濕的實量、故著化爲日軍治安地區改良農產品質、將更示深一段之飛躍狀態、在最近將來該地區產出之棉花、頗有期待、是以此次作戰、亦可謂爲棉花作戰、

食鹽等亦爲該土中之水即得、居民殆皆能自給自足、且盤踞於冀西山岳地帶之共產軍、亦謀由此地入手物資、故在於冀中冀西之共產軍、稱謂擊命礦之寶庫、故

呂正操之原形

此次作戰可謂盤與農等物心兩面之莫大殲擊云、

【北京十二日電】冀中軍司令呂正操、爲舊東北軍之將領、今年四十一歲、爲萬福麟麾下之第百八十三團長、於參加熱河戰當時、受日軍川原挺進隊之殲滅的打擊、迄事變後、乘隙潛入冀中與共產軍合流、昭和十三年六月正式任命爲冀中軍區司令部而成立冀察邊區黨部、十五年六月一日、被認爲政府軍區、全軍區之使命、乃以北京天津方面之物資與地區內生產之種秣被服之原料武器彈藥等、補給冀中地區爲目的、然自去年以來、因日方之嚴重封鎖、與交通遮斷壕之完成等、物資補給、故本年一月以來、與冀中軍區司令聶榮臻之間、不斷紛爭、因此品之身邊乃呈被背叛之部下監視之狀態、且實權握於副司令孟慶山之手、今已完全化爲傀儡云、

香港南方各地郵政
自本月十五日開始

【香港十二日電】香港占領地總督府於十一日發表自五月十五日起決開始香港及南方各地間之郵政辦理之意旨、辦理地域爲馬來、爪哇、蘇門答臘及北婆羅州、暫時限用日本字名云、

古列第團長
抵孟買談話

【里斯本十一日電】據新幾內亞來亞稱、美國之遣印技術使節團長古列第、十一日已由加爾各答抵孟買會見記者團、談話如左、感謝當地有名之產業家、關於軍需物資生產促進、發行討論云、

本使節團甚於觀察印度結果、已電請華盛頓、可及的速同印度、送來工作機械類該勸告乃由於此次戰爭勃發所招來者、其意圖改善印度產業之狀態、而余之見解之欲於印度、實施極端保護的政策、概屬錯誤、故余之訪問孟買、乃思會見當地有名之產業家、關於軍需物資生產促進、發行討論云、表明美國資本侵蝕印度產業界之魂胆、

美法關係引人注意
聯合國對得哥爾派援助冷却

【柏倫十二日電】以馬耳的尼克島問題爲契機、極度銳化之美法關係、已惹起一般之關心、如對于得哥爾派之聯合國側之援助熱最近驟然冷却、顯示反樞軸諸國之內訌、故殊堪注目、原來美英爲使得哥爾派不捲入前之承認者、英國聲稱爲防止軍行工作、據英國一高官間接的尼克島問題、似已擴大進展馬達加斯加島及此次之馬耳列亞之計畫事前並未通告得哥爾派、美國政府前此邀向中外闡明得哥爾派之『對於樞軸之法國之軍事的使命及地方的主權、與以援助』之意、然對于得哥爾派之美國援助物資本於武器貸與法、卻竟不抵向英國輸送之十一、其對援助之冷淡可知、倫敦之得哥爾派委員會亦尚未承認、然爲不外由于委員會不肯承認得哥爾選爲法國將來之指導者之事實也、美國政府及得哥爾派之軋轢、自得哥爾派占領紐芬蘭南方獨立琅島之聖比羅以來、顯然激化、而美英與得哥爾派疏遠之原因、據觀或由於得哥爾派對法國領土獲得過度擴力之結果、英美欲於戰後略取法國一部之野心化爲泡影故也、

以華僑爲中心設立
昭南海運組合

【昭南島十二日電】馬來海運界、已以前一日我克之自由出港、顯示活潑之通向、今更決於最近設立以華僑爲中心之有力之昭南島海運業組合、使於共榮圈內之物資交流、擔任重要之任務、本組合之事業、即爲貨運費之統制、油類及其他船舶必需品之配給及船員之訓練海運事業之調查等是也、

金陵稅關
六月復舊

【南京電】國民政府財政部、得蒙日軍之協力、於四月二十日已恢復蘇東省內之拱北江門兩稅關、近將著手恢復潮海稅關及南京下關之金陵稅關、金陵稅關、予定於六月初旬能以復舊、最近出入貨物因少、暫決定設置海關分關云、

印守備兵不服命令
反英大纛愈益高揚

【安格拉十一日電】頃據加爾各答之時報斯奧羅電訊、最近麻打拉薩與加拉啓之印度守備隊間、數日以來惹起不服從事件、加拉啓事件、乃英國側擬將印度人部隊派向近東方面某地、而欣榮馬薩議員若干名、對此要求曰、『印度各派、須讀決對於向海外派遣印度人部隊正式協議之決議案!』另據不確實消息云、印度政府代表者、對於英國印度軍司令官議員通議覺書、內中關於英國徵兵、要求英印軍當局採取慎重措置、勿引起印度人之公然反抗云、

蘇拉巴雅已完全復興

【蘇拉巴雅十二日電】蘇拉巴雅日軍重要據點之蘇拉巴雅港、爾來由於海軍當局之處秀之技術與技術員之努力、已急速示振興狀態、

四月上旬日本海軍方面著手復興時、見港內由於敵之卑劣之破壞工作、浮船渠以及多數艦艇被炸沈、又德荷印兩軍工廠及其他各種建築物與數百台之機械設備盡被破壞、然由於海軍技術員之努力、與原居民職工一千名之協力、均次第加以修復、與海軍職工所之復興相呼應、着手以來一個月餘、軍港內之造船及其他各種之工作機械、已九分復舊、而電動機業已開始運動、日本海軍如斯之技術的優秀、早已消滅蘭衛印軍防衛司令官斯登所豪語之『絕對不能再建』、由於蘇拉巴雅、軍港之全面的復興日本海軍在南太平洋更加威力之日、已不在遠云、

岡村大將
視察河北前線

【河北省中部某地十二日電】華北軍最高指揮官岡村寧次大將、目下視察日軍於河北省中部某地作戰中之前線、對於殲滅敵軍上、大加鼓勵、並激勵奮戰之勇士後即歸還矣、

宣傳之後反駁隨來
電波戰線大鬧伊蘭
英蘇進軍後無不切齒扼腕

駐伊朗公使市河彥太郎氏、十二日正午、訪問關東軍司令官官邸、歸滿途次、將過新京之日、赴關東軍司令官大使、有所致辭、并進午餐後、下午與駐滿大使館、關係者有所傳播磋商、關於近最與我伊蘭之國際情形及英國之焦燥情況、談述如左、

市河公使談

對抗武力戰的宣傳戰、在近代戰爭裡於發揮着怎樣的可怕的威力呢?一看事實、馬上就明白、尤其是我所居處的伊蘭在英蘇兩軍侵入伊蘭前乃至其後毫無變化、侵入以後、反倒較前加毀勁兒、不分晝夜展開激烈的宣傳戰、伊蘭是高原呵、空氣清淨、所以『德』『英』『美』『蘇』『意』『南非』『澳洲』等國電波的宣傳戰聽得十分激烈、例如大東亞戰爭的消息吧、倫敦方面若以波斯語大放謠言、則不出數分鐘、伯林及羅馬、也必以波斯語去否認反駁、然而無根謠言仍然在流放、所以伊蘭人全然不信英美的謀略宣傳了、任憑英美如何策動、他也不上當、英國所放的謠言、實在凌駕重慶方面而上之、其次、歐洲各國宣傳戰、已成爲亂門的狀勢、互相在放送、『英國今天的狗肉價格若干』、或『英國今天的肉價若干!』英美援蘇的伊蘭公路問題、那有甚事、若英方面一股勁兒高聲宣傳、實際那有那麼回事!既是宣傳呵、蘇聯可就拿着棒、樣衆攜至伊蘭、那裡是『軍制壓印度洋、對於波斯灣、給予大的影響與脅威』、所以全然不能夠期待可、伊蘭本身本就貧困飢餓、而英蘇兩軍侵入了來便越發地深刻了、交通斷絕、都害了英蘇兩軍動員關、輸送食糧、結局、英國怕外人看這窮迫的樣兒、就嚴迫還無意思去作的伊關、提出我們、印度的食糧飢餓、意外深刻、大有暴動前夕之勢、隨同着大東亞戰爭進展、一部歸國、幾乎完全退入僻地、對於無錢滿家的人、市公署借給他們錢、好讓他們往後退避、這種狀態、現『在已經出現在南非東海岸一帶』、現今更感到日本海軍之強大了、而該公使於十三日懇訪關係方面致辭後、下午二時十分乘亞細亞號快車離京、經由大連東上、(上圖市河公使)

照片:歡迎日軍而來之巴布亞人

國債行市

國債名	每票面百圓	包括經過利息
第一次四厘公債	九○、四○	九○、四○
第二次 〃	九○、三○	九○、三六
第三次 〃	九○、一○	九○、八八
第五次 〃	九八、九○	九九、二五
第六次 〃	九八、九五	九九、○三
第九次 〃	九八、五○	九八、四八
第十次 〃	九八、五○	九八、五○
第十一次 〃	九八、五○	九八、七四
第十二次 〃	九八、五○	九八、九五
第十三次 〃	九八、五○	九八、八八
第十四次 〃	九八、五○	九八、七七
第十五次 〃	九八、五○	九八、六三
第十六次 〃	九八、○○	九八、六○
第十七次 〃	九八、○○	九八、七九
第十八次 〃	九八、○○	九八、七九
第十九次 〃	九八、○○	九八、七九
第二十次 〃	九八、○○	九八、五三

意土商約延長

【安格拉十二日電】土耳其政府本於前此意大利政府之申請、關于一九三六年締結而於本年滿期之意土通商航海協定之延長、刻正與意政府交涉中、最近將該協定延長六年之意見、已見一致、關此法律案、已經於土耳其國民議會提出云、

馬來軍政部
設調查研究會

【昭南十二日電】馬來軍政部、今次以三百萬圓之豫算設立關於馬來綜合的調查研究所、該研究所、對於馬來之行政財政、自不待言而包有宗教、教育、民族學、地理歷史等一切之部門加以根本的綜合的調查與研究、至於該所之設立、大可期待云

安南總督
訪芳澤大使

【河內十二日電】安南總督、於十二日午後、訪問芳澤特派大使、以懇親問題爲中心、約亘二小時、懇談云

參商的青群
吳郎作　石田畫

『說那的話呢?我以後還得爲求您指教呢!』

松本勉强的又說出這樣一句違心之話，但由此句話，木村又稍似恢復了一點熱情

『無論爲何，因爲我先來幾年的關係，或許我的話對於你有相當的裨益吧!』

對此，松本致了謝意，趕時在裏間忙着的木村夫人走出來，知道松本明天就要搬走了，於是殷勤的在挽留着，

『松本樣，那不太方便吧!一個外國人住在滿人的旅館裏，是不會太方便的，還是住在這兒吧!』

『謝謝太太的好意，您可以放心的，因爲那個旅館裏，科裏有同事的滿人住在那，他可以在有事的時候關照一下，不過，兩個月來太勞累了太太，給太太添了不少的麻煩，我眞不知要怎樣的感謝才好!』

『您說那的話呢?這是應當的事情，如果您的意思已經挽回不來，無論如何也請您常常來玩才好!』

『那是當然啦，何況我還要和木村君領教的事情還很多呢!』

松本用『領教』兩個字來形容着木村，但木村反而安慰在這謙言的温室之中，於是接着說，

『領教是客氣話，但我還是說，因爲我比你早來五年，所以……』

不等木村說完，松本便接了下去，

『是的，是的，那是一定的……』

等到木村太太幫着松本收拾行李的東西的時候，木村又特地的從書架上拿下來兩本書，遞給松本，

『松本君!你若是認識滿洲的話，這兩本書無論如何你要一讀的……』

松本接過來，還是在別了五年在第一次會面的所談的書籍，一册是『支那秘密結社史』，一册是『支那人的心理』他對於這位也帶着執拗性的友人開始感到了其龐雜性

一件長衫，在長衫上還有着許多的油污，一步一武的像是缺少了元氣，

朱錦義和茶房也在櫃房等着，本安置了行裝，一切都都滿完了之後，朱錦義告訴着茶房，

『老張，這是我的同事松本先生，他的滿洲話很好，以後你要好好的侍候着!』

同時，又這樣的介紹向松本介紹了茶房，

『松本樣，這是茶房老張，以後你有甚麼事，請不客氣的吩咐，因爲這是他的職責!』

老張也自已的說了，

『是的，以後有事您就吩咐吧!』

還回松本自幸而把身子打進滿洲人的生活氛圍氣之中，於是便以朱錦義爲媒介的軀体去努力體驗着這原住民族的生態和性格，

的偉大，但是用的太不得當，他必欲把一個純潔的心地，依照他的意思染成了彩色，由於偉大而更開始感到可怕，他慶幸早些搬出，不然的話也許說不定要被他同化了，

次日是一個禮拜，很早松本便辭別了木村夫婦將行裝雇輛馬車拉到城裏的五馬路一家名字叫做『三泰旅社』的旅館裏，

這是朱錦義替他安排好的，朱錦義住在樓下的十九號，松本的房子便是隔着兩個房間的十六號，就這樣在朱錦義的佈置之下，他便搬入了三泰旅社，

永年起居在疊席上的生活，居然一變而爲直腿的方式，心裏也有着說不出的情感，同時一切的事物，在他的眼目中，都多少都有奇異新穎之感覺，

就餅如他住在屋子裏的裝置吧，一架木床，一張桌子，兩把椅子，都像是高了多少的尺寸似的，還有那個帶着四塊烏光玻璃的門，是直接的推或者是拉的開閉，那個侍候着客人的茶房穿着

五月　滿洲演藝新聞　公演日期　九日　十一日　十二日　十三日　十四日　十五日
今天隆重貢獻上海新片　下期特別貢獻
魂斷藍橋
藝華公司　時裝有聲巨片　哀艷
李麗華主演
電影明星傳威廉領銜主演　全體男女三十餘人　上海影星劇團
國際劇場

光陸 CAPITOL THEATRE　城內中街路南　電(四)三六三三
由九日起至十五日止七天　藝華公司趣情鉅片
魂斷藍橋　李麗華　楊柳　鄭重　主演
下期　唐伯虎點秋香

亞洲電影院　小西關南馬路　電(二)三七九一
十二日十三日十四日　聯美公司哀艷巨片
梁山伯與祝英台　張翠紅主演
下期　靈與肉

天光電影院　大西關五斗居　電(二)三二七八
十三日十四日十五日十六日　新華公司有聲巨片
加演五四輯　『魂』　陸路明主演
注意　下期　佳片

雲閣電影院　北市場　電(二)五三五九
十二日十三日十四日　華成公司出品　陳燕燕主演
琵琶記　下期　兒女英雄傳　哀艷佳片

光明電影院　勸業商場內　電(四)二一八八
滿映新型作品全部有聲　天上人間
四大都市代表小姐出演　加演小朋友畫報　五月十三・十四・十五　三天
下期預告　艷屍

有聲電影院　奎城　五斗居胡同
全滿馳名評劇大王　粉蓮花評劇團
全體四十餘名登台合演　同時放映　十三日十四日十五日
夜珍美哭雪玉冰　珠鳳　反串賤骨頭　審彩樓井霜　鐵漢　滿映巨片

保險事業廢止並保險契約移轉公告
茲依經濟部大臣命令對太古火險公司(花旗公司)(百利洋行)滿洲全部事業並選任滿洲火災海上保險株式會社以上兩社營務代理之代表者故現在對前記兩社之現有保險契約自康德九年六月一日記由滿洲火災海上保險株式會社接受辦理今後對其現有保險契約則依據滿洲火災海上保險株式會社所定之普通保險約款而由該社直接負擔保險責任特此公告以便週知
再者對於契約移轉如有異議無論保險者或其他有利害關係者限於五月三十日前請向滿洲火災海上保險株式會社本店或最近支店提出聲明爲荷
康德九年五月十四日
滿洲火災海上保險株式會社
本店　新京特別市大同大街三○二號
哈爾濱支店　哈爾濱市水道街三五號
奉天支店　奉天市浪速町三番地
太古火險公司　花旗公司　滿洲火災海上保險株式會社　辦務取扱代表者

緊要聲明　張世昌啓
押品証作廢　聲明人　張德本啓
採用事務員　滿系男女若干名　年齡二十歲以內有中等學校卒業以上之程度通曉日語者　大和區青葉町九號
滿洲國消費組合　電話(三)六二一一
失照聲明　聲明人　張國藩啓
聲明呈報　聲明人劉德鄰謹啓
遺失聲明
失照聲明　聲明人王福啓
戒煙神速　啓者敝人
丟失租照作廢
倉庫購入或租用　奉天市大西街五段三四　滿蒙天滿開發株式會社　電話二一七一三四
股票作廢
招募飼養見習生　競農養雞場

治癒淋病花柳　聲明人劉福德謹啓
治愈腎病腦筋衰弱　感謝人徐德祿謹啟
南滿飜譯學會招生
△本學會爲滿洲最高日語專門研究所
△科班別　午前班初前科 中前科 高前科(各三小時)　午後班初後科 中後科 高後科　夜間班初前科 中前科 高前科(各二小時)
△新新而懇切之教授早有定評
△遠道通學給與乘車舖引證定期乘車證
△報名截止陽曆五月廿二日隨到隨試
簡章索附郵票六分即寄　電話(二)一七八八番
校址奉天南二經路東頭　轉賬奉天二八○九番
聘請中等教師
資格　限大學高師、有中等教諭免許者(男性)
科目　滿語、數學、電信(電信通信士)各科之一
待遇　月薪百元以上(但採用時決定之)備身校有宿舍
以上有就職希望者限于本月二十三日以前提出親筆履歷書寫眞郵至本校庶務科便可(採用決定另選擇備通知)
奉天小南門裡　奉天電報學校庶務科啓
齊氏痔丸　心口疼　腳氣　什麼病
保目全晴丸　眼科聖藥　奇效
德家藥店　總售處　奉天市小北門外
淋濁淨　育肺寗　嬰兒友　育坤寗
奉天北市場大什字天慶堂發行

春雨裡的千山

龍·泉·寺·聽·經·記 9

小天

前賢讀書處的西閣與『瓊島盧舟』

法王殿裡的四大天王，都油畫得很新。若論驅幹，雖沒有西湖淨慈寺奈良東大寺的偶像那樣的偉大，但黛眉生動，面貌圓活。畢竟塑得很見功夫這裡規定是日本人臨時祈禱的地方，在細雨如煙的侵襲下，無論是誰，都到殿裡避雨。自然感到擁擠了。但也有不怕雨淋的遊客他們仍然在各處遊覽，唱起流行歌與行進曲來。

在此殿的西南岩石上面，有寺裡唯一名蹟『西閣客燈』。在這裡當過客人的，從來不知有多少。但比較與閣史有關係的，自然得以王爾烈先生為第一了。他在閣裡題刻過『瓊島盧舟』四個字。先令人感到有意味可尋。他不僅在裡邊讀過書，到了乾隆年間，當官以後，他又常宿於此。他詠龍泉寺詩裡說過『絕壁時聽雲外屋，怪松皆走石間根，來遊續向西堂宿，瓊島盧舟憾夢魂』。後來道光年間，劉文麟又讚美盧舟的景象說：『山風浩蕩起中宵，小閣凌空欲動搖，一枕松聲濤湧夢，恰疑孤艇泊寒潮』。他又形容西閣客燈的景象說：『一杵寒鐘暮靄冥，銀缸初上亮於星，小窗我已鈔詩罷，譜與山僧寫梵經』。這是西閣一個好的描寫。

實際說，現在的西閣裡面黑暗而又潮濕，『瓊島盧舟』匾額也有些污暗了，引不出來遊人的何等美感。不過在前面遊欄看看『屏藩獨峙』巨石以及遠近的山翠，卻是最為適宜的。在閣西有兩棟廂房。說傳是康熙皇帝入山時候，曾把他當作香廚房造過御膳，這一次連同西閣與鼓聽，已經充當奉禱大會警備員的休息處，所以難入到裡面憩休的。已經無多，我們從門前窄了窄，折回來便到大雄寶殿參拜了一次。

最近讀了澤村專太郎諸人所記的『印度中部與諸大佛蹟』，不覺對大聖釋迦生平又起了些莫大的景慕趣味。所以不好折腰的背頭，也不免要虔誠的脫帽。希望他給予我們一點宇宙無比的智慧與慈悲。

西閣前的『屏藩獨峙』

·哲人·名·話·

（忍秋）

△斯賓塞—一生的道路，在發顧時總能定出方向，可決定其將來。

△忽伊得—忠誠就是道德的靈魂。

△彼得—戰時當為平時的事，平時當為戰時的事。

△莎士比亞—不應以阻礙而廢止了初志。

△莎士比亞—對己能眞，對人自然不假，如夜之繼日無有或爽者。

△芬栖拉—對知己而隱秘，則非人之為，獸不如也。

續瘍科秘錄（十四）

·本間和卿口授及門諸子筆述·　（客亭譯）

古人有言：陷之死地而後生，置之亡地而後存。若瘰之幸得生路，則豈不亦救人命乎。遂應其請，是月二十七日，夙與麻沸湯，待瞑眩之候悉備，移患者於明廳下。弟子等固捉四肢，以豫禁躁擾。余乃就患者左側而坐，左手攝瘤上皮，右手把洋鍼以決之，更插入利剪於創口，斜迦淬絡，徐徐剪斷外皮，要不損傷瘤膜，上至鵠肩，下及尺澤，創長尺許。瘤頭纖露，試刺合谷鍼，血果迸出，纔斷絡，鍼痕亦生紫暈，是皆血瘤之徵也。瘤與外皮之間，自有分理，似可解者，乃插入鐵篦於瘤膜，極力旋轉於瘤之四圍，再引剪刀，橫截二行，創作重十字形，皮肉自展開，瘤亦自分離，而突出過半矣。偏面為紫暗色者，即是外皮變色之部分。而已有欲自潰之候，雙手拱之，燠熱似灼，流血淋漓不止，雖係皮膚之血，亦足驚人。隨拭隨出，因探索根蒂，有赤肉裹之，有白筋挾之，又有細脈纏之，不可得而拔也。於是刀鍼剪刀交用，或以爪決之，施術之間，勢如綢瓶少破，血隨噴出，勞如網統价者皆失色，急以烙鐵禁之，須臾復潰，則又從而烙之，仍未能全禁。

神皋雜俎

北京的忌諱

不可說之事，為諱，諱而必說，焉能不忌，北京有幾種忌諱，最饒趣味，分誌如下。

太監凈身後，所割下之穢物，必藏於升內，而供於屋內房梁上，死後入殮時，再安放於已者兩腿間，升諧『生』，梁諧『脫』，乃轉世脫胎時，必再生此物之意，故太監為官，不可賀之曰『老爺您高陞啦』，必曰『老爺您吉祥』，又所割之穢物，防其腐壞，必油炸之，始滲香麵收藏，故飯館之炸八塊，在太監前不可呼之曰，『炸小雞』，或『油炸雞』。

北京俗稱失物曰『丟』，閩粵地方則忌此字，乃謂兩性之合曰『丟』，也乘船不許說『翻』『漏』，進燒鍋之工作房，不准說『堵』『跑』『沒』。戲場後台則忌『夢』字，凡此忌諱，不堪盡舉，要皆所忌者，均有其一定之原因在耳。

褚民誼敬慕弘法大師

日前隨同汪主席來訪我國之國民政府外交部長褚民誼氏，特別關懷日華文化之交流，當其青年留學日本時代，即深為敬服創造日本平假名之弘法大師，去年春季，為初代和平大使渡日之際，曾詣高野山參拜，後至長崎，偶於古董舖發見弘法大師銅像，然論價未果而去，又半載，歸國途次，重蒞該舖，銅像猶存，乃以六百二十元代價，達其宿望，惟因重量關係移轉極費苦心，自上海赴南京時，不及乘豫定列車，改乘下次之車，乃前行之車，中途曾遭顛覆，惟氏以大師之銅像庇蔭，得免於難，故敬慕之念，於以彌深。（圖為褚外交部長）

千·山·記·遊·詩（上）

千山祈禱大會之次日。同前輩李公省三。陳公林格。孫公念祖。韓公晴五友人楊君兒時。遠赴禮華。小住五日。時則松風泉籟。塔影鐘聲。靄靄塵襟物我皆忘。得詩十首。聊誌泥痕。（臨溟張任）

久役千塵夢。登臨意灑然。松風喧萬壑。花雨散諸天。漂泊傷身世。飄遙忘歲年。勞生吾已倦。到此夢神仙。

野服攜僧侶。同遊正暮春。奇峰千笏列。勝境百靈屯。松老龍將化。石頑虎亦馴。何須求五嶽。即此可朝眞。

相迎忘機客。禪關路小留。泉聲通戶牖。日色冷松楸。地僻塵囂遠。山深洞壑幽。百年俯仰許。身世感蜉蝣。

境回通幽處。龍泉擁法華。鐘聲喧貝葉。春色殿梨花。嬌鶴僧房遶。石磴斜。倚看王太史。題蹟尚籠紗。

欲探佛泉勝。攜衣渡石橋。雨餘山態潤。樹密鳥聲驕。關塞遠天遼。入海遙。支笻還小立。春色滿漁樵。

〔語〕·〔源〕

老爺　老爺，今稱有子女之夫，或惟宦富貴者，古惟宦者，可稱語出柳南隨筆云：『前明唯九卿稱老爺，詞林及外任司道以上稱老爺，餘止稱爺』。

太太　太太，今稱有子女之婦，或富室官眷之婦曰『太太』。語出明人胡應麟甲乙賸言云：『今凡仕宦之妻皆曰太太』，然則稱呼已有

小姐　小姐，說文『蜀謂母曰姐』，故未嫁者加小字曰小姐。

東游紀行詩（續）

（陶明濬）

▲迴廊　行到廊腰更曲迴，了無人跡只莓苔，木魚響處清以亮，滿院松聲佛殿開。

▲夢殿　浮世眞與幻夢同，至人無夢時稱雄，豈知佛也曾爲此，神在無聲法界中。

▲不明門　門好緣何號不明，心知佛義了難證，縮得天下舉皆是，參破眞如道已成。

海·草·中·的·寶·藏

·可製衣服皮革可以延年·

海草被科學密切的注意還不過是最近的事。科學家們精細地從事研究海草的化學性質。許多人也漸漸開始認識海草的價值。因爲它是數種必需物質的代用品。而尤在戰時某種原料缺乏的時候海草更能發揮偉大的本能。誰都知道海草是碘、溴、和鉀塩的很好的來源。這些原素無論在醫學上或工業上都是很佔地位的。實驗告訴我們還能從海草中提取造紙、製衣服、製造像玻璃的東西、假像皮、和假皮革等的基本要素的發現還在不斷的透露出來。用海草代替造紙時的木漿似乎有近幻想。但是科學家在幾年前已經知道任何種類的海草都是含有一部分纖維素的。近代造紙、製人造絲及其他許多日用商品大都用木質纖維。今後很可能從木質纖維轉變至用之不竭取之不盡的海草纖維。

倫敦泰晤士河口有一家專從海草製作物品的工廠。他們把普通的海草經過相當的手續而把它們造成能製皮靴、地毯、帘等家用裝飾物的各種假皮革和假橡皮。據說做得很成功。普通的不容易辨海草製的和眞皮革製的皮靴。

有些較好的海草竟是富有滋養的食品。它們不但含有碘。而且含有其他礦物鹽類和蛋質。這些對於人身都是很重要的營養物。南威爾斯的漁民往往採了生在海岸岩石上的海草等物。能生吃。能像蔬菜那樣作熟了吃。也能混在麵團中烘成麵包吃。就是我們普通常吃的杏菜。紫菜又那一種不是海草的一類？

愛爾蘭苔是一種紅色的海草。大部產在愛爾蘭共和國的南海岸和西海岸。對有支氣管疾患的人和輕症肺病的人有極大的裨益。讀者們聽到了或者會驚奇不置的。就是上次歐戰時中了毒氣兵士都是用愛爾蘭苔醫治的。所以大量的這種海草曾從出產最豐富的拿曼地運到各地的傷病醫院去。

世界上最早食用海草的還是我們亞洲人。好久以前亞洲的農民已經把海草當作主要食品。在日本不僅生吃。還把它變成富有滋養料的湯。煮食。製果醬和其他甜的蜜餞等。化學家還從海草中提出茶葉和糖的代用品。有一個著名的美國科學家說日本農民的高壽和健康是因爲他們常吃海草的緣故。他還說日本人民有完美的齒牙和非常光澤佳妙的頭髮，都是海草賜給他們的恩典。

日本人也用海草製衣服，紙，和家用裝飾品。東京附近有一家大工廠每天出產五噸海草製的假羊皮。這種新的出品同眞羊毛的製品差不多不過稍嫌太硬性些。而且，這種製造工業的代價比從木質纖維中製一假羊毛便宜多多。（英子）

滿洲厚生運動的前進（六）

·實際的運動·

中央專門委員的人選，也都準照以上辦理。我以為協和會中央本部，依其中央專門委員會的決議，來通達下級本部，市街本部接受中央委員會的成案，經自己的專門委員會協議後，再經各職場會等合會的運用，然後由地域分會通知隣保組織，最後隣保組織來指導各家庭實踐。

厚生運動，在這種場合下，政府關係機關及厚生運動關係諸團體，要有充分的協力精神方可促進厚生運動。這是當然的事情。

那麽實際運動的內容是怎麽樣呢？

先就職場方面來看。

一、厚生運動要綱

一、闡揚建國精神，確認報公的觀念。

二、鍛鍊心身，養成明朗溫達的氣魄。

三、謀生活的規正，和保健衛生的改善，以確保健全的生活。

四、依具體全民皆樂的實施，來陶冶情操，和培養活動力。

五、謀作業能率的增進，和努力職域勤行。

依具以上的要綱，來實施一切的具體事項，同時這種項目，又代有伸縮性但是厚生運動的目的，主要是培養職域奉公的活動力。那麽對於心身的鍊磨，健全生活的確立，情操的陶冶，和作業能力的養成等更是必要了。

·勤勞與歡樂·

增大勤勞能力的一個最主要工具，就是厚生運動。在厚生運動裏，健康的保持，和體力的鍛鍊，是重要而更必須的事項。所以對日常的生活保健，或體育運動，必定要徹底實施，同時適度的休養，和由健全娛樂及休養中所得之高度情操，每日職業樂的在職場興工作，這稱良好的習慣，也一定要努力養成。換一句話來講，養就是每個人都要以養成好的修養，與強健的體質為目標，那麽再依其職場的改善，和優良的技能，作業的能力，一定會增進的了。

·基調與家族·

在各職場中，都實施厚生運動，厚生運動的要綱，以家族主義為前提職場分會長（事業主）負責相當的責任來謀分會員，從事員的厚生『所以家族主義，也可以說就是滿洲厚生運動的唯一基調所謂職場的家族主義，不外就是事業一家的精神罷了。事業体的全員，相互融合循規踏矩。一致團結來增進事業的能率，這麽樣來做，職場厚生運動一定可以完全達成。（未完）

（落花詩）

（蒲子薇）

憐卿底事太嬌痴。不耐東風擷玉枝。夢醒南鄰空掩恨。魂消子夜待裁詩。拋殘粉黛因多感。冷落臙脂泣怨思。未化金鈴情未已。傷心獨付草蟲知。

小謫塵寰着意行。漫誇飛燕骨輕輕。遠湖春雨千宵恨。一夜東風萬縷情。無語留心甘不死。含愁有意又何驚。鳥啼悲咽聲聲歇。金谷樓頭月尚明。

·唱片補鍋·

因爲種種關係，我們各家庭中，所用的壺及鍋多半是鋁製，這種鋁製品，往往因爲碰穴漏滴，使無法可補，在無可奈何之下，只有作廢，蓋不易修補故也。這種方法，一來是廢物利用，二來極便當，望就是用唱盤破片（唱片）首先將穴處燒熱，次以破片碎片見熱溶化，因而補之初結，使永久不能漏矣（炎）

飛花如雨滿春城。不但身輕命亦輕。未向應問愛侶先從海上締仙盟。芳魂入去空陳迹。青塚魂歸憶好評。無限傷心無限恨。紅絲綿綿總難平。

記取花朝變日前。繁華轉眼便堪憐。柔魂有意還香國。情女無心證妙蓮。不語風味非解脫。能容色相是神仙。嫣紅姹紫歸何處。贏得人間未了緣。

第53局　截斷退路

（藍先）

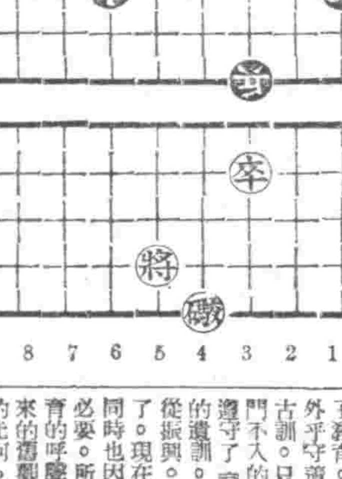

（着法披露）卒八平七、帥四退一、卒七進一、帥四進一、炮四進八

印度素描（續）

△政治＝印度皇帝。由英國皇帝兼位。於英本國設置印度事務大臣。向印度國內派遣總督而統制之。

總督之下。設置『行政參事會』等於內閣之『行政參事會』分轄。外交、政治、國防、內務、財政、交通、軍需、情報、民間國防、勞働、鐵道事務、司法、教育、衛生保健、土地等門。都由英國人擔任的長官。重要部門以外用力而無權之八部門由印度人擔任。因之。前以國防長官之一職。竟成爲了印會談決裂之原因中央方面。以由民間所選之議員及印度總督指名之議員而成上院（定數六十員）下院（定數一百四十五員）之兩院。行政上全國分直轄領與王侯領。全由中央統制。直轄領者。爲『阿薩姆』『賓德拉斯』『孟買』『中央』『聯合』『比哈爾』『俄里沙』『馬德拉斯』『新德』『西北國境』之十一州。及分六個地方十七行政區。州設知州（知事）地方有政務長官統轄。知事由內閣任命。中央無同樣之實權。

爲母親要了解小孩因甚麼哭

小孩子不會說話。所以一個初次當母親的女人。她一定對孩子哭着很大的急倒底孩子是有病才哭呢還是餓了。想運動才哭呢？該不該叫他繼續哭下去呢？

（他餓了）（哭）普通都說小孩下來要有三個月的肚疼。所以常哭。其實這原是因爲他沒吃飽。一個健康小孩可以四個鐘頭喂一次奶。普通吃奶時間是

上午六時十時。下午二。六十時。初生時也許要在上午二時吃一次。他餓了。一定在半點鐘前哭醒來。哭得很兇。這時你一定要喂他。叫他睡覺也睡不好。

（吃奶也哭）有時小孩吃奶太急。吞進好些氣泡。可以吃個半飽便睡去。但他沒眞正飽呆一刻他又醒來了。有些小孩在吃奶後二十分鐘間必要放幾次氣。氣泡使他不舒服。用假奶頭最易如此。小孩吃奶後若吐奶。那麼第二吃奶前便要哭了。口渴。尤其是夏天或燠的屋裡。他也哭。如果還不到吃奶時間。可先叫他喝點白水。

（好動要哭）最初幾個禮拜。哭是他的運動。到第四個禮拜後。他已會運動肺部了。於是他另需要一種方式來運動其他部份。這時若還哭必有所求。

（不舒服）（哭）受了驚。被吵醒。衣服太緊。被褥太濕。受了涼。受了熱或想另換地位來躺着。這些情形他都要哭。

婦女

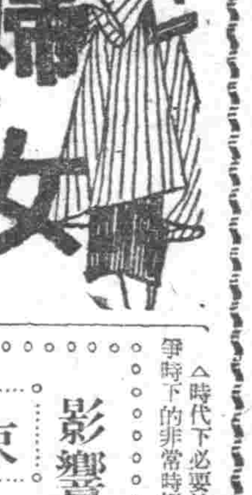

現代女子

要作戰時下有用人材

松郎

△從以前的女子說起—時代的輪子。一時不息的轉着。我國在以前就產生了女子教育。那時的女子教育不外乎守着一些三從四德等的古訓。只是一些大門不出二門不入的女子。因爲那時又遵守了『女子無才便是德』的遺訓。所以女子教育就無從振興。也就是無從解放了。現在由於時代的不同。同時也因爲那種女子教育不必要。所以才有解放女子教育的呼聲。打破了。五千年來的舊觀念。開闢了新教育的先河。

△現代女子—高呼着男女平等的女性們。也或許沒有看清了她們的責任。原來也並不是男尊女卑。有任何階級差別的。女子的任務乃是（一）家庭 1、扶養子女。且不只扶養。而應教導向善2、主持家務男子所以不能作的一些繁瑣的家事。家庭主婦之任務是不僅於此。其他繁多的事項。也更有很多。

（二）社會 1、作自己所應作的事2 對於職責應盡己力爲之。女子的任務即是那樣多。而我們又何必提倡那口頭禪的解放。平等。一些無用的呼聲呢？再看一看那些提倡女子解放的那些人們大多數每天作一些無味的裝飾心。至於主婦責任。或職業女子的一些事。卻一些也不懂。要打算解放女子。是就這樣嗎？。

△時代下必要的女子—戰爭時下的非常時裡。是不必要從事消費的女子。所必該的乃是有二點

（一）賢妻良母型的主婦關於一家庭的好壞。乃由一家之主婦而定所以推而廣之。要求一國的興盛也必由主婦着手。即所謂『家先齊而後國治』。

（二）政治方面婦女的參政。已往是很少。可是近代各國也佔有採用女子人員的事實。像女警察。女參議員

（三）職業女子　女子在職業上也佔有相當位置的。且從事於各種職業上的人員也相當多數。

最後。現代女子責任。不是渺小的。也更不要輕視了妳們的責任。努力去做一個戰時下的有用人材罷！（完）

影響女子健康

束胸

『窈窕淑女』四個字。不知毀壞了多少女性的健康。埋沒了多少健美的女性。還記得古書上說皇帝愛細腰的人。於是宮女們情願餓死。以妨腰粗。這種誤謬的行動。眞值得我們一哭。

雖然健美運動已經任人皆知。但此刻仍有一部份束胸的。她不肯以發育完美的肌肉自然顯示於人。而情願穿了緊緊的背心來自己難受。甚至呼吸不能暢快。這種人十分之九是處女。未婚的。

研究這種心理。不過是仍有着十分之八的舊禮教思想。她以爲女孩子的乳房不能坦然的凸出來。她怕羞。其次是在她腦海裡以爲乳房膨大是少婦的現象。另有一部分人很不喜歡行路時乳房的顫動。也有人是不喜歡太時髦的。因爲乳房膨脹的人的有是隨波逐流的小姐。

這些都不對。因爲身體是自己的。健康也是自己的。防碍發育。肺部受壓縮。肌肉減消機能。以致因而引起的一切病狀。都是屬於自己的。妳不該再用那種思想來甘心摧毀自己的。還不覺悟麽？束胸對於將來的影響很大。雖然目前是不覺怎樣。我勸妳還是把狹小的背心扔掉還做了抹布都好。何必呢？（巳巳拉）

照片　女學生在非常時下爲期身心之良好發育所以每天在校庭不斷的作有益之運動。圖爲體操訓練之姿式。

時局下的家庭

夫婦間應有的責任

曾子說。『夫子之道。忠恕而已矣』。這忠恕二字。說起來卻很寬廣。在我們通常所用的。待人接物一切一切是離不了『忠恕』。這『忠恕』要在夫婦間許有事行的必要。孟子說。『教人以善謂之忠』。夫婦是永久相愛而結合的。亦就是長久的情感建築起來的。但愛情雖然屬於情感方面。同時也得明瞭夫婦的意識。更須有顯明的責任。再說家庭是家庭中兩位一體的主人。家庭的痛苦和幸福家庭所負的責任全都一樣。夫婦愛情的永固。男女各自擔定着其在我的態度。亦就是妻盡妻的職務。夫盡夫的職務。將一個美滿的家庭間幸福愉快的空氣。永遠維持下去。同時對於某一件事情和你的太太互相的商討。取其雙方同意。俗云。『陰陽和而後雨澤降。夫婦和而後家道昌』。又云。『夫婦不和是窮神的根』。並且夫婦在很和協的關係。而生活方面是互相倚靠。若在形式上論。是不同的兩個身體。在精神上是團結一體的。男性女性分而言之。就是一半。所以男人對家庭一切瑣事。爲全家。爲自己。是不能袖手。亦不能時於置同糶。幫你的太太幫點力。便是對自己盡力。

你太太。無異的是照顧自己。兩方面都有職分。在平時要誠懇輔助。互相體貼。彼此共同的諒解。彼此互相同情。熱心的合作。大多數女人都富於同情心。所以你輔助她器重她。是很容易表示她一種溫柔和愉快的心。而且女人在家務上盡一己的能力。對子女的撫養。衣食的斡旋。及其一切家事整理得有秩序。使令男人在社會上盡一己的能力。對於所做的職務充分發揮。一心的任。事無內顧之憂。謀夫婦一生的幸福。若能如此。用合作的精神共同維持下去。何患不成一個美滿的家庭。否則。恐難成美滿希望？所謂家庭間經濟。因以儉省爲妙。但現代的制度下。女子經濟獨立的程度尚未普及完全。男人對於家庭間的經濟上擔負最大的責任。而對於妻子經濟上的要求。如係正當的。不能過分於苦惱。而於家之經濟上的獨立。男人不能不供給相當的費用。（男女都有經濟上的獨立。不成問題）並且大多數女人都喜儲蓄。平日所取得的金錢。將它貯藏起來。以防萬日不時之需。此種美德是值得男人贊許的。男人怎樣的刻苦。而對於妻子不應太苛薄。男人的能力有限。作妻的不加寄諒。時常起過分的要求。使丈夫難以應付。這樣要求。假可說是過分。假如丈夫每月收入不過數十元。除去每月每日開消外。所餘無幾。作妻的要使自己衣服的美麗合時。妝飾美麗時髦。不顧男人的能力如何。一味無識男人如何的好。怎樣的便宜。要求給自己也做一件。視此種事爲作過分的要求。假使令男人有能顧移。因不能滿足自己的慾求。結果夫婦必致誤起惡感。

女·性·生·理·變·態

（寅丙）

我們知道女性爲着『種的保存』男子爲着『個性的保存』。但是精神上最大的差別處。是和性慾的直接的關係。

大凡男女從墜袴起。一直到七八歲。都是幼稚期。從這以後。身体的差別。就逐漸發現。而更以生理狀態爲特別顯露。在這個時期中。各種神情諸貌。或者是活潑的氣象。或者具冒險的精神富感情。喜名譽。想像力逐漸豐富。自信力也因此遞高。而女性的塗粉抹脂。男性的理髮整衣。這就是生理一種性的關係。男女兩性最有差別的地方。更是以生殖的一方面爲最顯著。

女子精神的變化。種類最多。區分約有四種。

一。忿怒性—這一種的精神異常。例如無端的忿怒。有時候竟起一種瘋癲的病態。或做事訴苦等。

二。恐怖心—有時在學校甚至對先生連自己的名字都說不出。或在有一種恒恐的態度。或默坐在家裏。一聲不發的靜守。

三。空想性—凡屬於瘦弱的神經質。或是童年時代体格衰弱的女子。多容易發生各種無端的空想。喜讀神密的小說。交親密的朋友。這種仔細觀察起來。實例很多。

四。無感覺性—這種精神狀態發生後。好像很案的樣子。各種的事情。大都極少興味。無意念書。而且也沒有興趣遊覽。有時好像愛睡而睡又不成睡的態度。

以上各種精神的異常。是因年齡期而起的身体或精神的變化。決無什麼憂慮的必要。大抵從十三四歲起到十七八歲就能全治的。而在此時期以後。普通就起月經。凡這種種。都是生理上的事情。繼此而起的精神變化。就是姙娠期了。

化痔士龍散

外痔化敷膏

適應症：痔瘡、痔漏、脫肛、大便出血、肛門周圍搔癢、裂、血瘀痛、結核、一切肛門病奇症

函索附郵六分即寄　△招各地代理

奉天大西邊門下頭路北八十八號　張三多堂藥店

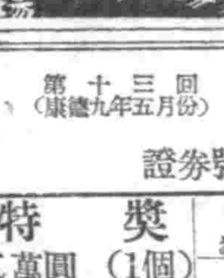

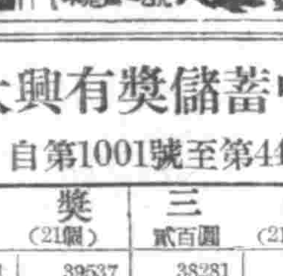

各科診療　天興福醫院

地址　大連市西崗街一八〇　電話（三）五二二五番

院長　邵先煒（小兒科完備入院隨意）

吉人堂藥店

漢醫　朱西園　漢醫　蕭多三　漢醫　陳秉鈞

奉天市大西邊門外北一經路南口　午前門診午後出診　電話二—六四三九

診治男婦小兒胃腸病腎虧肺病一切雜症

古界獨特的神効秘藥　京城　都藥房淋藥

嘖嘖好評　本藥爲預防花柳病絕妙之聖藥

△試藥 貳圓　△半劑 四圓　△一劑 八圓

男子急性慢性淋疾、赤白帶下症（冷症）一切女子炎症（膀胱炎、尿道炎）、關節炎

製造本舖　京城　合資會社　都藥房

全滿總配給所　奉天江ノ町八　まむし蝮藥房　電話（三）四五五五番

全滿各地有名藥店均有出售

罹患年久的淋病與婦女病（冷症赤白帶）

△保能斷根　△百發百中　△永不再犯　一劑八圓即足

男女患者諸位請速購服以早登彼岸

大興有獎儲蓄中獎號碼

（康德九年五月十一日抽籤）　第十三回（康德九年五月份）

證券號碼　自第1001號至第44215號計43215個號

特獎 貳萬圓（1個）	
43884	
哈爾濱	
頭獎 貳千圓（21個）	
41379	14529
35471	1510
1648	38166
7911	16910
39650	7126
1968	7370
38081	5383
5797	10232
17996	19263
37658	26776
27558	

二獎 參百圓（21個）		三獎 貳百圓（21個）		四獎 壹百圓（21個）	
9561	39537	38281	38288	29907	14379
9407	35007	7472	10380	14217	33471
39434	5431	41527	4[illegible]575	17092	40536
23875	35051	2334	20651	34342	22100
35666	43379	21159	24754	12926	28301
9753		22284		16216	33836
13787		32768		14311	
43971		19867		31491	
7792		16255		4[illegible]852	
23661		6502		17680	
2171		44018		24920	
5171		37828		18979	
19836		13025		7675	
40724		21477		32974	
23451		6322		22762	
14485		65528			

附獎（4個）	
頭獎	1215圓
	36170
二獎	182圓25
	14784
三獎	121圓50
	27469
四獎	60圓75
	42245
末獎拾貳圓	
證券番號末字3	

株式會社　大興公司

都市青年　何以多患胃腸病？　願欲除掉此痛苦　請注意預防和治療

胃腸人人有，但病却不能人人患，同是青年而都市較鄉村患胃腸病爲多，若拿衛生設施，無論如何，都市是強於鄉村的，何以患病反比鄉村多呢，這個原因很多，但主要的是都市青年，多是各官衙和會社的職員，成天的伏在桌上辦公，很少有機會去運動，連上下班的步行，都有嫌遠了而乘車，像這樣他所吃的東西，又那能得到消化，胃腸運動機能也因此衰弱，結果想不患胃腸病，又那能辦到呢。

易患的幾種病

胃腸病的種類很多，但最易患得的，總以如下列所提出者，爲最多

食不振慾　這病初患時，身體疲倦，無大痛苦故多不注意，其實他的胃腸，已經滯伏着病機了，若不趁早治療，胃腸病便能追蹤而至。

胃加達兒　該病雖有急性慢性之分，但病症的得來，全由於食物中毒或暴飲暴食所得，致食慾減或激增，時作嘔氣，嘔吐及胃痛等症狀，身體將日弱矣。

胃酸過多症　這病雖由消化不良或胃潰瘍等症所併發，但原是慢性胃加達兒一種分症，因胃液中鹽酸過多或過少，每於飯後一二小時，或空腹時，即起劇痛，繼到發生灼熱時，痛苦更甚，平素噯裡好吐酸水，便是胃酸過多症狀之一

便秘　這裡所說的便秘，乃是由於腸管動體緩滯所致，平常很爲痛苦的便秘，當隨其他病症而發，健康的人，也有由日常食物及運動等不調合，而生此病，食物不能排洩，停滯於胃腸，日久便發生毒素，影響健康頗鉅，症狀的表現，是腹部膨脹，食慾減退，甚至引起痔出血症等。

豫防和治療

任何病症，要能事先加意預防，決不會有患病之虞，想要預防以上病症，最好的辦法，就是先強化胃腸，因爲食慾不振等，全由消化不良及胃腸變弱所致，對強化胃腸最有效的藥品，無疑的是若素了，因爲他含有豐富的營養，且有活性酵素十餘種，故對於胃腸不但能補助營養，且能強化其運動機能，促進食慾，使胃液分泌正常，腸管加達兒，便秘等症，與人以莫大痛苦，一服若素，當可立解，還不外若素所含的成分佳良，對胃腸有此偉大功效，所以平時服用若素，可以常養胃腸豫防腸病，患病後服用若素，更是治療妙藥，以其製法精良，服用後決無其他副作用，如麻醉及刺戟等，當此季節轉變時期，請注意您的健康吧。

保健叢書　啓者，敝社爲提高國人醫學常識與健康水準，特印成多數「最新胃腸讀本」與「健康嗎謝集」二書，開始免費向全滿同胞敬贈，全國各界如欲閱讀，請賜下郵票二分與詳細通信地址，即將該二書奉上不誤　免費奉贈

奉天市信濃町十七號　若素製藥株式會社

遼鞍版

救濟遭遇火災村難民 汪縣長親赴現地慰問 配給食糧等日用品並救濟金

【遼陽】縣下大窰柳河二村、於上月發生重大火災、並由縣方施行救濟、迭誌前報、茲聞縣當局、鑑于災民困苦情況、由縣加以特別優遇、於五月十三日由縣長副縣長以下組織宣撫班與協和會縣本部一致工作、班員十數名、當日午前往大窰村大紅土崖子屯、午後往棉花堡子、與白旗溝屯、親行慰問救濟品、如石油、食鹽、火柴、大宗數量、實施宣撫工作、並對於赤貧者、倘殿振、倘慶餘、倘殿榮、倘東亮四家人數計十七口、每戶發給救濟金五〇圓、合計二〇〇圓、綜合以上慰問品及救濟金統由縣內支給以示體恤云

蔬菜價格酌商會

【遼陽】市當局、爲期市內蔬菜價格統一計、特定於本月十三日午后一時、假市公署召開蔬菜價格酌商會、現已通令各關係方面屆時出席協議云

柳樹葉可製柳葉茶 鄉村婦女採摘忙

茶的代用品

【海城】當此物心總動員的戰時體制之下、當局對於商民、力倡增產、凡不能迎時納來之必需品、概作替代物、以補來源之間斷、如茶葉一項原出自南方、徽皖閩浙等省、茲因船舶關係、不能如期運到、茶葉房然不敷分配、茶商爲補救此項缺陷計、特仿友邦人士、所製之青柳茶、實行替代、故連日以來、鄉間婦女、到村外採摘柳葉者、到處皆是、每一斤鮮柳葉、賣國幣七分、聞每人每日、平均能採柳葉五六拾斤、亦可算婦女界之臨時副業云、

傢俱店被騙 橫領賊落網

【遼陽】於四月二十四王鏡菁、（遼陽舖子梯人）、女亞琴於歸之期臨近、便命其女來遼陽市大東門外其兄王鏡華家中、欲於市內購買嫁裝、該女即於是日來遼、同日便求吳廣學（王鏡菁）家傭工赴街購買、寫字合一……女陳李氏前往取錢、而該吳某便偏推車共赴高麗門外約里許便叫推車放下、交付車錢後、而又行開一車赴王發華家中、當時言明價六十二元、王某即時將錢交付吳某、而該陳李氏去東門外取錢多時未會找着王家床子後向人打听、方知並無其商號、該陳李氏知被騙、即返新開大路、向該管派出所報告、被欺之經過、該管派出所即與市警當局聯絡結果、經司法刑事之嚴密搜查、率於四月二十六日、將該犯人吳廣學逮捕、現正在審訊中云、

國兵家族要援護者 縣組織實施調查班

【遼陽】縣行政科、關於縣下八年度國兵家族要援護者、現已由縣組織實施調查班四班、自六月九日起、至六月十七日止、分赴各街村對於國兵家族、臨行勤查、資産、及不動產、土地、家屋、時價勞動、能力者數、及生活狀況、應要詳細調查以便考核、而定援護云、

能率研究講演會

【遼陽】滿洲國商工公會聯合會爲啓一般從業者之能率增進、特派佐藤傳衛氏赴各地講演而我遼市現已擬定日期、爲本月二十日午後一時、假商工會、開催能率研究講演會、屆時關于其演講材料、爲對於官廳事務能率之增進、事務員道德生活、對於婦人從業者愉快之勤務法、小賣業者仕奉專門講議等、有所講述云、

配給棉布

【海城】本縣配給委員會以各戶在春夏交替期間、正是人民更換夏服之日、因此將存儲之棉布、按戶配給、無論大小口、每人配給六尺七寸五分、一般民戶、莫不欣躍領取云、

米商不守法紀 市民多不滿意

【海城】本城之製造高粱米者、約六七家之多、當其製出精米時、必呈經濟當局檢察後、再照見本販賣、無如商人、規利心重、往往陽奉陰違、製出之米、粗劣不堪、兼有雜以微沙之糠秕者、殊負配給當局之本旨、開商民之有力者、對此事、將邀請各機關首領開會、詳細討論、取一相當辦法、當此億兆一心之聖戰下、經濟當局決不許任何商人、壟斷市利、獨怪精糧制造業之商人、不顧民戶之嗟怨、始終以多獲得利爲宗旨、是誠何心哉、

本年度軍用犬展覽會 擬於本月廿八日舉行

【遼陽】滿洲軍用犬協會遼陽支部當局、擬定二十八日午前十時在白塔運動場、開催康德九年度支部軍用犬展覽會、其出場犬分爲養伯特、德貝曼賓悉爾、埃亞第地里亞三種、出場資格犬僅限於軍犬協會登犬、報名者須於本月二十日以前向該協會遼陽支部報名可也、再有是日爲特別審及軍犬思想計乃實行擬施訓練、是日希望滿系方面多數參觀爲要云、

白井教官 來遼視察

【遼陽】奉天省民生廳、白井教學官、於本月十四日來遼、出席遼海地區連絡會、同時並視察省市立各學校、十一日爲視察省立第三國高及市內各優級學校、十二日爲視察女子國高學校、對於各校教師、教授與管理方面切實詳查、結果、均認爲辦理合法成績多數優良、大加獎許、遂於十二日離遼、前往海城蓋章、視察云、

北滿方面入營國兵 推荐家族兵營見學

【遼陽】縣公署前奉軍人後援會命令、關於北滿方面入營者、推薦國兵家族兵營見學、計縣下國兵家族得妻姐妹、或父兄伯、叔得共卅名、並擬於六月至八月間、由縣引率到省、再行赴北滿各地兵營見學、現已通知各街村查照辦理、下日具報、至參加者所有氏名、容訪再誌云、

工場清掃 定檢查

【遼陽】五月一日至末日爲全國金屬回收運動強化期間、而我遼市亦與各省縣相呼應、除於市街要口貼張掛畫及標語外更擬定於本月九日至十五日爲工場清掃週間（已誌前報）現市當局爲期清掃徹底計、特又擬定本月十八日十九兩日、爲工場清掃檢查日十八日檢查瑞隆區協和區、襄平區、文聖區、各管內工場、十九日檢查武聖區、興隆區、太河區、日照各管內工場、故市當局務希一般工場清掃徹底、以期達到廢物利用富家強國之目的云、

羅台村閉廳式已舉行

【遼陽】縣公署、基於街村廢合、及土地區域變更、將原有羅台村廢止、殘餘土地、分劃張台、峨嵋兩村、業誌前報、縣方於本月十二日午前十一時、在羅台村舉行閉廳式參加者有汪縣長廣橋庶務科長南行政科長、鈴木街村股長、及當地各機關代表計五十名、於一同齊席全体起立、向國旗敬禮、並建國神廟皇居、帝宮、各擧行遙拜、合唱國歌、首由助理員致閉式之辭、汪縣長祝辭、次由務引繼事宜、並由汪縣長廣橋庶務科長首唱大日滿兩帝國萬歲三呼、於致閉式辭後攝影、即招開宴會訪問羅台村現有職員、由縣另委、下日發表云、

建國功勞者慰靈祭 遼市定十七日舉行

【遼陽】我國建國已歷十年、國礎愈益鞏固、當此大東亞建設戰方酣之際更擔當北邊之守護、自建國以來、已有幾多之先覺者、東亞安定而認識大局挺身參加建國大業、茲因無須遠言矣、而政府當局當逢迎此建國十周年之佳年之時、乃決定於各地舉行此等建國英靈之物故建國功勞者之慰靈祭、遼陽亦於市縣協力之下調查管內之物故功勞者、最近以調查已畢、遂判明爲遼陽市內一名、遼陽縣下十九名、共計二十名、決於本月十七日午前八時、在市內關帝廟以汪縣長爲主祭官、并推張市長、內田、高松兩市縣長協和會市縣本部事務長、市縣警務科長、軍人後援會代表等爲陪祭官、嚴肅舉行慰靈祭以慰英魂云、

遼陽稅捐局施政方針（下）

四、確立稅務代辦制度

社會逾進展經濟情況愈形複雜、而租稅法規、亦隨之而複雜化、致納稅人、所應履行之申請、申報計算諸手續、亦陷於複雜、遂演成不熟練者、不能辦理完善之情態、乃一般稍具智識者、遂乘機而包發代辦稅務、謀不當利得者有之稅務當局有鑑及此、擬將稅務代辦人之活動範圍限定、於國家、以期稅務行政之圓滑化、一俟國家統一組織之稅務代辦機關成立、即視爲一般不諳稅務者利用矣、

五、結成納稅組合

納稅義務之重大、與嚴守納期、爲盡人皆知者、然人類日常生活狀態、極爲複雜、恒於不知不覺之間、忘卻納期或遇患病及旅行外出等、而不能納稅者、不能決無、若因此而遲悞納期、則不問理誤原因如何、均被接滯納者處理、於納稅人方面極爲不利、欲免卻上述缺點而顯露納稅報國精神、即成立納稅組合、爲唯一之良途方法、納稅組合在組合員、有節省納稅上手續及費用、無滯納之顧慮、免除滯納之負担、減輕負担、稅和經濟之痛苦、涵養儲蓄美德與受納稅獎勵金等利益、在徵稅者方面、亦有節省徵收費、國家及自治團體能圓滑活動之利益、誠爲善擧、經濟部並已制定公布納稅獎勵規程要綱、最近各地先後成立納稅組合者甚多、本局管境、尚未見諸成立、擬使各納稅人充分了解納稅組合之利益、從速結成、本局亦積極援助、使其擴充發展、以努力普及納稅組合焉（完）

歡迎主顧 大連 優待團体
裕和旅館
東鄉町十五番地・電二三八九一

性美膏 二元 一元二角 精力減退之人必備回春聖藥
桃夢 一元二角三圓
奉天加茂町十六號地 木村商行

哈爾濱道外正陽十四道街
老福春堂藥房
・本堂出品四種靈藥全滿馳名・
劉氏養血保坤丸 耑能調經血 行經腹痛
劉氏樂仙膏 耑貼婦女經血 不調諸般病症
劉氏金丹 耑治咳嗽痰喘 五勞七傷
劉氏金剛藥片 耑能扶陽固精 夢遺滑精腰疼 腿痛各等腎寒 腎虧最有效
「外埠各省城鎮均有經售」

宣傳已久 突然來演
電影大明星！ 傅威廉氏 領導 全團男女明星三十餘人！
上海影星家團
公演日期 五月 十六日 十七日 十八日 十九日 二十日 廿一日 六天
集海上銀幕舞台人材之精英
創現代電影話劇新型的作風
堂堂陣容。上海明星。千里而來。震動全滿。
國際劇場

人體必需充分之營養
如機器之有充分燃料，始克勝任愉快。倘機器發生障礙，必加修理。人患有消化不良，必需進服『愛表斯』一入腸胃即補體內日常消耗，促進新陳代謝，助益消化食慾大增發揮青年精神
主治
食慾不振 潤腸健胃
常習便祕 強身却病
脚氣浮腫 神經衰弱
增進營養 病後體虛
愛表斯
エビオス ——日本名——
大日本麥酒株式會社
田邊藥品株式會社
E60

慈惠內科
醫學博士項乃義
愛思光X線透視超短波紫外線電療
化驗充實 病室完備
奉天大西關城工里 事務 病室 電話2-7096 7100

若素教育掛図
在這第二建國階段諸政往前邁進的時期，教育也是必須再求完善方可，拿學校掛圖一項來說，有的學校雖然也有掛圖設備，不過爲數太少，實不足教學之用，所以教師授課時多有困難，敝社有見及此，不惜微力，承民生部大臣推獎，滿洲教育資料會編纂與指導，得製成最新教育掛圖，種類之多實爲舊有所不及，所以希望全國國民學校，努力兌換吧！
掛圖目錄
第一號 撫順煤礦露天掘
第二號 果實種子之散布
第三號 蚊
第四號 體操大會
第五號 「サクラ」ト「フジ」
第六號 自動車
第七號 風的強弱和大氣預報信號
第八號 大豆
第九號 軍用鳥
第十號 蒸氣機關車
第十一號 亞細亞
第十二號 樹芽的種類
第十三號 我們的軍隊
第十四號 滿洲產淡水魚
第十五號 太陽系
第十六號 高粱
第十七號 牧羊
第十八號 機械農業
第十九號 蝗蟲
第二十號 野口英世
第二十一號 岩石的節理
第二十二號 滿洲產重要毛皮獸
第二十三號 熱河地方的沙漠
奉天市信濃町十七號 若素製藥株式會社
K.8

濱江省公署製造成藥許可
清導補腎丸
主治 先天不足、後天虧損、五勞七傷、諸虛百損、腎虧咳嗽、腰腿痠痛、夢遺滑精、精冷精清、房事過度、神經衰弱、記憶減退、動作氣喘、耳如蟬鳴、年久白濁、小便頻數、夜不安眠、消化不良、以及婦女久不受孕、赤白帶下、子宮寒冷、月經不調、經前錯後、氣虧血虧、服之均效、萬試萬靈。
定價 大盒三元 每打卅五元 小盒一元五角 每打十五元
總代理 哈爾濱道外正陽八道街 華美西藥行
注意 外埠函購 郵寄不加郵費 如願代理 函寄報酬從優

請買滿洲國債吧

股票交易買賣 股票金融擔押
滿洲野村證券株式會社
奉天市大和區加茂町第七號
滿商部外交員 衛懋禮 電話②三一三五 三一四番

本社廣告事務請通 電話二一一八九七

漢藥成方彙編
本書將古代昭著成方近時流行驗方搜集完璧藥劑臨診處方以及漢藥商製售丸散膏丹成藥均可作爲規範習用出無多購者從速每部國幣拾圓外埠函購加郵包裝費壹圓函購請先匯款掛號寄下代金不辦
奉天市鐘樓南 漢藥會發行

梁宅家傳成約
滑精 鼠瘡 吐血

資生堂
養髮頭油 ポマード
以高級植物油爲原料、含有強力養髮力之理想的整髮品、有適度的結着力有芬芳香氣有溫雅的光澤而洗髮時絕對容易洗落
日本 東京 銀座 資生堂

梅毒 內服祛根劑
伯爾子丸
伯爾子丸，係最進步內服祛梅淨血劑，故對體毒，尤其梅毒不論第一期或二三期，以及潛伏期，或遺傳梅毒等症，惟以內服法，由身體各處器官細胞中，完全殺滅而與大小便同時往體外排泄並因將潛在于淋巴液和骨膜腦髓中之頑性菌毒，亦可神速殺除，所以其效果是：
比較所謂注射，或其他任何藥品當自安全數倍，而又是根本的。特別因爲兼有本劑獨自的作用—即強化腸胃以及內臟器官，昇高全身新陳代謝機能，旺盛（新鮮的）血液周流，乃因此等綜合效果，不論任惡性毒症，均可早日收效。服用本劑之後，不出數日，必能自覺活氣大生，精神明朗，便通快適，此乃「伯爾子丸」效果出神的證左
●包裝 十二日量、二十日量、三十五日量、各地藥房出售
總行 東京 鈴木日本製藥社
全滿藥房均有代售

欲謀幸福、必須增進健康、欲圖健康、必須消除疲乏、更當睡眠安適、君欲解疲乏、求酣睡、請於日常飲用此酒、保有強身安睡之効、體樂綿長
赤玉牌葡萄酒
原質精良 美味甘醇

櫻花滿洲"即將實現
首都各公園櫻花發育極佳

俏麗的杏花和紫丁香花、是滿洲的迎春使者、正有如美麗的櫻花在日本一樣、那末引人陶醉的變蕾、在醉人情人而又動人憐惜的天氣之春三月裡、它更具有萬倍感人的魔力、

櫻花、和親邦的武士道、富士靈峯、俱爲紅毛碧眼之徒所讚美、謂、「櫻花！富士！刮腹」、彷彿成了三位一體、

日本的櫻花、將色與香、久爲在東亞共榮圈裡生活的人所憧憬、

國都新京市公署公園科、佐藤科長以下全科員、多少年就想使全國都能綻放櫻花、我們還會記得吧、張總理官邸、移植朝鮮櫻花、已經成功、所以啊、所以！在建國十週年的春天、就將

「新京也將綻放櫻花」的好消息、傳播與市民了、

事實是這樣、張總理官邸的五株朝鮮櫻、是費去了五個年間的努力苦心、十分珍貴之至、公園科得力於此實驗的成功、便在兒玉公園和市內各公園、移植了吉林的滿洲櫻、朝鮮櫻、北海道櫻三種、現在樹苗的發育、很是順利、大概建國十一年的來春、能夠開花、等着吧！大家等着吧！

滿洲園藝協會、看國都櫻的情形如何、準備向全滿移植櫻花呢、

環世界、櫻花日本、同時、也出現櫻花滿洲、不久將來、那些人們、將以此爲話題、來謳歌一德一心的春天好日子、

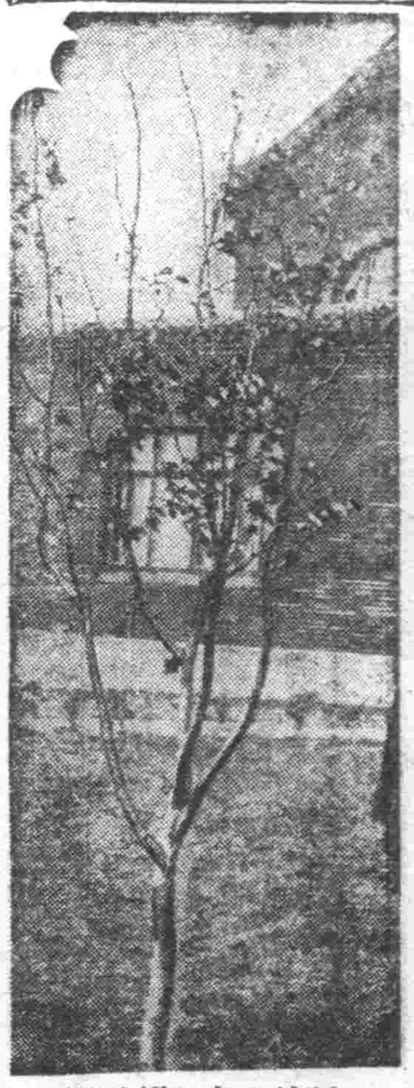

張總理官邸朝鮮櫻

禁煙委員會延期

期於鳥協國民之精神、防止鴉片癮者之再度發生、而舉行之奉天市地方禁煙促進委員會、本定於月之十一日午前十時、假市署二階大會議室舉行、事因種種關係、如期並未實現、市署當局刻已決定於月之廿一日午前十時、假前定場所舉行、現已佈函邀請該關係者、屆期臨席云、

實現滿鮮如一精神
朝鮮櫻將源源移滿

【京城電】鎮南北鮮西水原之加藤、清正手植之「清正櫻」、曾由松山牡丹江營林局採用原泰茶林署長、移植於駐屯日軍營庭、起名曰「清正櫻」以傳諸勇士之欣喜、今更繼續期的進步、擬將繁串島之人工造林、而於全滿栽植「加藤」之名勝、林野關係四十數氏、乃於十八日出發、往視察北鮮之模範造林地區並「清正櫻」之移植地西水原、俾藉草木結合、以具現滿鮮如一云、

成「滿洲開拓報道隊」、由十三日起、約二十日間、派往全滿之開拓地、使其親歷視察滿現地之開拓民生活狀況、茲將各班日程記之如下、

▲第一班（十四日新京發）赴大石橋、綏河、大日向、水曲柳、

▲第二班（十三日出發）赴靜岡村、龍爪七星、伯洞拜林、

▲第三班（十三日出發）赴扎蘭屯、佛立、上興發、

▲第四班（十四日出發）赴鐵山、營興、田莊台、興誠、

奉天驛候車室
發生火警

十三日上午一時二十分許、奉天驛二樓候車室、突如起火、焚毀一部、同三時、始告熄火、一部列車、因此停止運轉、未幾、即告復舊、幸時在深夜、乘降客人影稀、人畜無被害者、損害約四十萬圓程度、該驛現場、刻下立即着手復舊工程、至於起火原因不明、當局本諸愛護資源之見地、對於最近頻出之火災、極力講求對策、

報道關係各機關
組成開拓報道隊

政府當局、茲以日滿兩國通信、新聞、藝文、美術、放送、電影各界之報道關係機關之關係者爲報道動員、決組

與亞動員大會行事之一
國都南湖畔野營訓練
甘粕正彥野營部長發表談

當建國十週年興亞國民動員全國大會之舉行事中、放一異彩之國都南湖畔之野營訓練、國外代表亦行參加、擬自十八日起、設百五十個幕舍、而開始大野營訓練、野營部長甘粕正彥氏、當此之先、歐表野營部長談話如左、

此次之野營訓練、乃動員大會上實體最大之計畫、即此次野營、擬以從來未曾見之六百五十餘天幕、於整行訓練同時、親將日本固不待言、並有中華民國、蒙疆及遠自泰、安南之國外代表者參加、闡警火、遂行國際的交驩、故余以爲野營生活之簡單的起居動作、乃集日常訓練之大成、而於野營天幕內實踐生活之一目的行動、亦將爲國民生活倫理化之基礎、以警固國家安定之基礎、是以此實爲一大國民訓練、又此次參加者三千五百之隊員、必能示模範於國民並示官國家興隆之先驅者、同時保持青年與亞國民之面目與態度、示以檢挾國民之範實、故希望最完整大東亞宗數、更新都會云、

一失足成千古恨！
日系男子跳樓自殺

十三日午前十一時三十分許、有自奉天市大和區住吉町五號奉大樓旅館七樓會議室最右端之窗跳樓自殺之日本人男子、於是大和署司法係、即急赴現場、遂行檢視、最後結果、乃判明該人爲東京市牛込區喜久江町三十六號內閣統計局兼東亞研究所囑託平岡雅英（四七）氏、十日夜與同僚之高橋長太郎氏「爲調查統計大連、奉天、哈爾濱、新京等地、投宿、該館、至於死因現尚不明、

其家尚有母親、夫人、兒女三人云、（寫眞之自殺即爲驗下之猥態）

新職員合同訓練
第二部隊自京出發

爲養成自覺指負北邊鎮護重實之滿洲國地位而致實王道樂土建設要素之中堅國民、以官廳、協和會、特殊會社新採用職員爲對象而實施之本年度滿洲官廳會社新採用職員合同訓練第二次部隊七百五十名、（中等學校卒業）爲第一次部隊（大學高專卒業）之後、決由十五日起、在濱江省一面坡太平嶺開拓義勇訓練所、實行合宿訓練、十三日午前九時已於新京忠靈塔境內舉行盛大之部隊編成式、是日午前八時、第一中隊於新發路集合、第二中隊於北安路集合、檢點人員後、即於順次式場入場、於忠靈塔前整列、對護國之英靈、實行敬虔之默禱、於是由九時起、以國民儀禮爲始、陸續展開會序、首由野村合同訓練本部長訓示、濃則爲關東軍、協和會、特殊會社代表之祝辭、七百五十名青年、乃高呼日滿兩國萬歲、而閉式焉、

然後更由特殊會社選出之約百名之軍樂爲居首、隊員齊着協和服、或學生服、以戰鬪帽、而緊綁腿、排成四列縱隊、此等青年部隊、十時乃由式場出發、經北安路→大同大街→中央通、步武堂堂向市中行進、及新京神社前、乃經松岡總隊長發出號令、由各中隊各自拜禮、直達新京驛解散、其親

興業銀行新設
大東區出張所

滿洲興業銀行、爲遂行金融界之重大使命、應付建設東亞之要求、對於業務之策進、不遺餘力、因奉天市大東區、爲重大之工業區域、作爲大奉天市計畫、日漸發展、以是該行自本月十八日、增設出張所、營銀行一般業務、手續迅速、招待懇切、盼市各界踴躍利用云、

律之行動、頗爲國都市民所讚嘆、

又該部隊決乘午後零時十分開之臨時列車赴向一面坡、受三星期之鍛鍊後、於六月三日午後八時五分歸京云、

大東亞建設博覽會
各項籌備已告完備

【新京】介紹滿洲國建國十週年紀念大東亞建設博覽會、由滿日滿新康德三報社主辦及政府民間與其他關東軍等之鼎力援助下、即定於八月十二日至九月末五十日間、在國都大同公園及其他各地、均盛大舉行、至於龐大的計畫、均告完竣、曾於十一日午前十一時、假國都大和旅館、舉行名譽總裁張國務總理及副總裁武部長官、三宅協和會中央本部長之推戴式、與第一次職員會矣、如此、大東亞建設博覽會、愈就正軌云、

以完成決戰體制爲前提
奉市實施綜合監察

康德九年度奉天市綜合監察、乃於月之廿日起、至廿六日止六日間、參田副市長爲監察官、對於本署及區公署（尚有分區事務所）、市立學校、市立病院、清潔隊、火葬場、屠宰場、市立圖書館、中央市場、其他公立市場、職業介紹所、醫局宿泊所、市立濟生院、水道營業所及工務所出張所、市立公園等及附屬一切之機關均實施監察之、本年度之綜合監察、鑑於大東亞戰爭完遂途上之重大時局要請、揮展最高的監察機能、監察市自体之業務及綱紀之狀況、

奮以發揚職員之精神、整頓徹底認識時局、促進奉務運營之能率化、俾期市政之運用健全、國防國家及完成決戰體制之確立、期以達到於建國精神、之監察、即期對於建國精神方面理解、綱紀之肅正、自己之修養、政務計畫及實施之狀況、防衛觀念徹底之狀況、文書之處理、經理之狀況、清潔整頓之狀況等於時局下特別提高、爲最急之務、再者於精神動員之市政運用上、更詳細監察其具体的實況云、

崇功報德而慰英靈
建國功勞者謝靈祭
定十六日嚴肅執行

爲振勵十年建設途上殉職而安息於大陸地下之建國功勞者之英靈、及記念建國十周年、決定舉行之「建國功勞者謝靈祭」、將於十六日、在國都大同公園盛大執行、決以建國十周年之本年度諸行事之一、實施崇嚴深切之謝靈祭、闢新春始成之以武部總務長官爲委員長之該祭典委員會、刻正進行萬端之準備、如祭壇大同公園之整備、及祭台大同公園音樂堂之修飾等、已與建築局、新京市公署

等當局、等待祭日之來臨、祭典決由是日午前九時卅分起、以張國務總理爲祭主、武部總務長官爲副祭主、於八東祭祀府祭務處長以下奉祀官奉仕之下、嚴肅盛大執行、參列者、則當有各省、各軍管區、各部局、各省警察區、及其他全滿各忠靈塔等選出之遺族代表及在京地方官署、協和會各分會、各團、特殊會社、國體、開拓團、傷痍軍人會之各代表、日本側關東軍、大使館、關東局、滿鐵關係者等軍官民凡二千五百名、井畏豪帝室降於是日御代拜之旨意、又是日之嚴儀、大代於午前終了、更預定由正午起、對于名譽之參列遺族由武部祭典委員長舉行招宴云、

國民教育振興協議會
全滿分四地區舉行

民生部當局、爲期決戰下之國民教育之振興與教育行政之整備擴充萬全計、決於六、七月亘二個月、舉開地區別教育懇議會、該懇議會全滿分爲四地區、計有北滿（東安、三江、北安、龍江黑河、濱江各省）、東滿（牡丹江、間、通化吉林各省）、南滿（新京特別市、奉天、錦州、四平、熱河、安東、興安（興安東、西、南、北各省）、每地區之教育關係者、與木田教育司長及民生部各關係科長間、互相協議、充分斟酌現地之特殊性後、再實行檢討既存之教育方針、邁向確立國策線上之教育體制途上云、

所而就職、想當此指導者之田代院長及日滿男女教員十名、以仁愛相待之心、實行指導此種子弟、茲鑑於全滿聾啞子弟、因有病、或因貧困、或因交通不便之種種情形、所以擬定五月一日起、亘一個月間、爲聾啞兒童同情免費商討月間、以期徹底救濟聾啞兒童之萬全、如有希望者、請不要客氣直接往該學院商討吧、

小西通告各分區
常開催鄰組常會

本市小西區公署、爲喚起區民對時局之認識、並伴隨新體制奮勉邁進前途計、刻已通達各分區之擔當區務者時常開催鄰組常會、俾區方實施之方針、物資配給之要領、滿輸於班組之事務奉公者、由班組員傳佈於區民、基此、區民之隣保精神、不但日益強化、而對國家時局之認識、亦徹底瞭解、嗣後於區務之進展上、必能順遂而圓滑矣、區公署側向本諸政府之指示方針、勵行檢從國民之儲蓄事宜、近訊小西區下區民之儲心儲蓄者、頗爲踴躍、儲蓄金業超過萬元以上云、

防遏火警
市警招開科署長會議

奉天市警察局、鑑於入春以來、火警頻發、被害者蒙受損害、爲數頗鉅、考厥禍原因、殆爲市民對於防火知識缺乏、平日疏於防犯、致有不測之災、爲圖今後強化防火計、特於月之十三日午後一時、在局內會議室召開科署長會議、協商防火對策云、

滿赤聾啞學院
救濟聾啞兒童

滿赤聾啞學院、爲救濟全滿聾啞兒童而盡力辦理之結果、獲得優秀之成績、現已

小女工講戀愛
力爭自由如願以償

十七歲的女孩子蔡鳳春住在擴定街二段、她在五年前爸爸故去了、跟着媽媽長大、由去年在某工廠作女工、

（戀愛）一個是非郎不嫁一個是非卿不娶、這兩顆心融合在一起、不過她是十六歲的孩子罷了、不敢向她媽媽提出來這婚姻大事、可是終歸也得要這條道、在上月廿五日那天、李桂江托媒人見劉氏說媒、劉氏表示反對、鳳春卻忍不住的說媽媽、李桂江不錯、我要嫁他、否則別人我決不嫁、劉氏說太太一說多高、嫁人不大、一

（自由）來你知道嗎李桂江是一個窮光蛋、我有女兒、決不給他、說給她我一個好婆婆家、比窮工人強的多多、鳳春決不聽、在無奈下、於

（成功）月十二日、了、便在本所、目的在不得自由決不回家、劉氏慌了、一再來堂解勸、她不聽、終於劉氏軟化了、答應她嫁給李桂江、鳳春一聽老母同意、她對爭自由

本月五日投入同善堂濟良

有獎富國債券
本年八月發行

爲十五億儲蓄運動之一翼之「有獎富國債券」、近將在全國民族間發表矣、此富國債券面額面二十圓以內、發行額年五千萬圓程度、償還期限、自發行日起、概爲第五年、其實出價格爲券面額、無有利息、代之以五十枚一枚之比率、付有獎金、抽籤每年一次、獎金總額爲發行額之四分五厘、故若發行五千萬圓、即內中二百二十五萬圓爲獎金、滿期以後、無有利息、返還本金、本年度以八月爲期、業信五圓額面者以總額五百萬圓程度賣出、抽籤則五萬枚（發行額二十五萬圓）爲一組、得獎者每一組一獎一千圓（一枚）、二獎五百圓（二枚）、三獎五十圓（三十枚）、四獎五圓（一千一百五十枚）云、

興亞宗教同盟
在日舉開首次理事會

【東京十二日電】茲爲大東亞共榮圈內之宗教宗派打成一團以積極協力建設共榮圈、給結成興亞宗教同盟、十二日於築地本願寺開第一次理事會、當時有理事長近衛文麿氏等各理事參出席、茲經協議結果決定、

一、開催大東亞宗教會議力會議、

二、設置大東亞宗教調查會、

三、結成興亞宗教記者聯盟、等三項、

並決將開催宗教協力會議、預定此次、至晚至本月末即可開始開催準備、將以會保持與官廳之緊密聯絡、持一切有相當準備之後於今秋九月下旬時期、於東京以五日之時間、使日滿華、蒙疆、安南、泰、緬甸、印度、菲律賓、遠及東印度諸島之有力宗教團體代表者參加、開催第一回大東亞建設宗教協力會議、務使共榮圈內之神道佛教基督教、回回教及其他宗教、有以親和之提攜以即顯大戰下之宗教提携云

救濟中小商工業者
施行實態調查

市公署爲對一般中小商工業者、失業之救濟、乃計劃樹立萬全方策、俾使其開業或就職而謀求實態之調查、乃經與國一、省市經濟各關係團體、調查路會而決定之、實態調查、茲將其方針如左、

（一）茲當前國立比等對策時、應合現下產業之特殊性、首先對於失業者、不但重先防止失業爲直接了當、

（二）對產業至於謀使其轉換於軍需產業、轉出產業或代表品產業、原料產業等、其他轉業方針等、以整力防止休業、對失業者不論調以本來之業者救濟、更推而再編成國防產業、以實救濟失業、並擴充生產、謀一舉兩得之效果、

（三）關於失業者、及現在商業實態調查、因有調查商業要點、省市關係團體之勤員尤以市行政科經濟科教育科爲中心、並學校擴大團體代表而收實效云、

市選福祉委員
出席全國大會

奉天市社會事業當局、爲應付六月廿四日之全滿第二回福祉委員大會之出席人選計、刻正積極進行審議、按照規定福祉委員三名、官公吏一名進行出席人選事宜

對娛樂場非常口
警局決嚴加調查

關于十二日早晨之天樂電影院火災、市警察局保安科以爲發生於營業時間外、人畜毫無被害、亦不幸中之幸也、而爲備於萬一、決於最近、對全市各電影院、興業場之非常口、火災防止設施及其他關于此次起火原因判明上之注意等實行嚴重調查、以期防患於未然云、

建大募集新生

關於建國大學生一事、擬定六月一日至七月十日止爲受理志願書期間、其採用予定數、第一、二學年各一百名、第次考試在九月中旬舉行、第一學年生、在新京、奉天、大連、安東、延吉、吉林、承德、錦州、哈爾濱、齊齊哈爾、牡丹江、王爺廟等十二處舉行、第二學年生、在新京、東京、京都、廣島、龍本、台北、京城、札幌、仙台、新潟等十處舉行、再有依第一次考試合格者、實行第二次考試之時期、第一、二學年皆於十一月初旬預定在新京施行云、

武內博士榮膺
學士院新會員

【東京】十二日於東京舉行之帝國學士院例會中東北帝大教授文學博士武內義雄氏、被推爲新會員該氏於京都帝大卒業後即研究中國哲學、至大阪高工、高師兩校教授、於大正十二年任東北帝大教授、現爲該大學、法文學部部長、以中國典研究之權威聞名、並有『老子原始論語之研究』『南北學術之推移』等二十餘種之著作云、

影星劇團來滿

上海影星劇團現已來滿試車、將於本月十六日起即首先在國際劇場露演了、該團今次來滿係先實現內容特聘請北京名角閔予女子拉蘭小姐同來、拉蘭小姐年芳十九、曾肄業於北京中國大學校、獨有藝術天材愛好演劇、素擅長於國劇、歌唱、過去曾在北京話劇團友登台、主演錫賞妃嬪於京津一帶大露美名、故有天材影星家之稱、今次來滿將先後在奉天、新京、哈爾濱出演、其演技之藝人、咸可往目云、

蒙古各盟代表
赴日視察政治

日本政治視察之蒙古各盟代表十二名、攜帶北白川宮家之獻上品、已於十三日晨、抵至下關、該夜、宿於山陽旅館、十四日晨、十下關、約亘三個月、視察布盟副盟長林沁綽格氏以下人員即可往日云、一時實車東上云、

物品販賣價格表示令
改正後之內容

康德七年以治安部（第五十五號）民生部（第三十號）興農部（第二十九號）經濟部第五十六號按物價及物資統制法第七條公布之物品販賣價格之表示令、已經實施、今更以本年五月一日令改正其中之第二條中第一號乃至第四號如左、決由二十日起實施、此次之價格表示令之改正如下、

（一）本於物價及物資統制法及其他之法令（價格等臨時措置法除外）對於以超過公定指定許可或認可之價格、販賣之行爲有規則之規定著、附加（公）之記號、

（二）在於價格等臨時措置法第一條、第一項及第四號以（停）之符號、

（三）按價格等臨時措置法第二條第一項或第三項之規定、關于認可或認分之價格、附以（認）之記號、

（四）關于前記各號以外之價格、則附加（自）之符號、改正要點、即在於七、二五價格停止令進行當時附有（認）（認）（自）者改用之（自）號、將來最多適用之（自）號、由價格等臨時措置法除外、僅限於附營

一、改正符號之種類

從來符號之種類爲（公）（認）（自）（停）四種、使用（停）號之標準價格、於價格等臨時措置法實施後、實際已成爲停止價格、故將此削除、使爲（停）號、

（公）號者之範圍
明確可以附以

從來須附公號者限於「本於物價及物資統制法及其他法令按販賣價格之公定指定許可或認可及其他方法、規定之物品」凡該當者皆附以（公）、然由所謂公定價格之觀念、凡設生將害、此次之改正大抵限對「本於物價及物資統制法及其他法令（價格等臨時措置法除外）關於超過公定指定許可或認可之價格、販賣之行爲有直接罰則之規定者」附加之、本於從來附有公之符號之價格統制法第六條之規定、關于認可價格之標價額、對於超過此者以上之販賣行爲故無直接罰則規定、故以受臨時措置法之適用、附以（停）之符號、（但以四月一日之物價及物資統制法公定之一部統制之販賣價格則附以（公）

改正附（協）之符號者

之符號、從來對（協）之符號者、關于有業者協定之販賣價格、而當該價格等臨時措置法實施時、因認價格等臨時措置法第二條第一項、於行政官署及組合之協定價格或全然無協定停止價格者、故附以（停）號本於臨時措置法第二條第一項、第二項、及其他以之爲準之地區內限可之價格、但對以前之協定日期之前、關于認可或認分之價格附以（協）號、加以改正、從來各符號以物品爲主体、而附加之（指公定指認可之物品）

（附）價格之批發價格、爲公定者、而不問在法文上某批發價格（零售價格如爲自、實售價格如何、認批發價格之爲（公）者、本於價格、則價格等臨時措置法）

一、附添改之符號（停）者、本於價格等臨時措置法第一條第一項及第二項之規定、改爲許可價格、法第二條之法人、大價格、（停）號以外之指定價格附以（停）之符號、

廣東金製
烏雞白鳳丸

說明　金製烏雞白鳳丸乃廣東金記永安堂出品、乃天下馳名婦科第一、有百年之久、經驗如神、

主治　婦女經血不調、赤白帶、崩漏、腰痠背痛、宮冷不孕、產後諸病、心跳心慌、夜不安眠、肝胃氣痛、氣血兩虧等症

特長　此藥本堂用科學方法製成小粒、服用便利、

金勃先藥房　代售處　奉天、大連、新京、吉林、哈爾濱、錦州、營口、安東、牡丹江、四平、各大藥房均有代售

亞細亞金庫店
大連市監部通泰華洋行

痔漏除根

愈痔丸　痔漏化痔散
外埠函購附郵貨四角
奉天小北門外　國瑞藥店

世界的大發見　治淋優秀藥　那伊色爾
定價　三日分二圓、七日分三圓、十一日分五圓、二十一日分

中央大戲院
十四日　早場　打龍砵　双
登州　戲鳳　砂痣　盜印
晚場　六月雪　白水灘　花田錯　借東風
臨別紀念挽留三日

可保護嬰子的肌膚
藥製痱子粉
アセシ・ズ
嬰兒的肌膚頗是軟弱、所以如痱子、汗疱、濕疹、最易苦孩、宜用此粉防之未然！用之代替白粉更是舒服
發行・東京　德田商店

補血強壯
主治　貧血　虛弱兒童　病後恢復期　精力疲乏　肺癆　營養不良　慢性胃腸病　心身過勞　衰弱　神經衰弱
保利他民
（ポリタミン）

百萬　服後之效果、宣傳不如證明
「都藥房淋藥」治淋病與赤白濁特效藥、京城（古藏百中）、藥價試用二圓半劑四圓、一劑八圓一人服用一劑、定能全愈
專賣所　奉天江ノ島町八　マムシ藥房　電話三四五五五

雙層膏　化積膏　特製腎丸　三靈丹　萬骨酒　虎骨酒
奉天市　德潤堂藥局發行

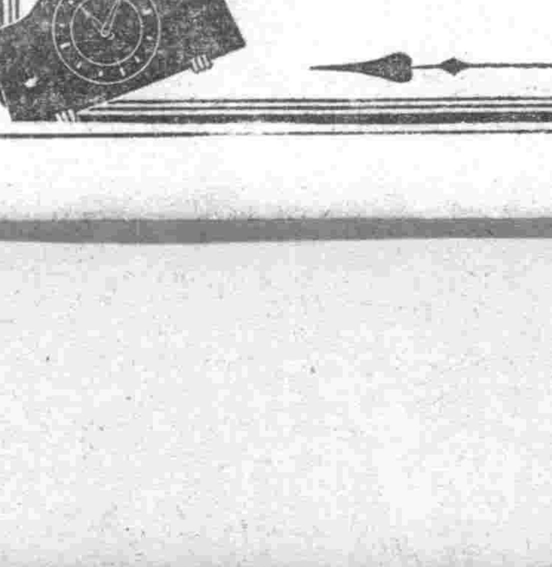

滿洲國產時計

清血解毒
高血壓過　神經痛　梅毒　胎毒　下疳

頭重如覆鐵鉢、頭疼坐臥不寧、耳鳴肩痠、便秘暈眩、以及血壓過高、常感疲之、苦痛不堪言狀、具有此種病狀者、十有八九係由梅毒菌作祟、倘不及早根治、其蔓延惡化、後患實難設想。。。

在此環境的諸君、請速服用『毒必靈』保有藥到病除之功、起死回生之力、只由內服便可達到迅速治癒的目的、一試便知！服用本品『毒必靈』當日即可顯見奇效、立刻通便、解除一切痛苦、所有體內的毒素及老廢物、隨同大便、淘淘的排出、其神效令人咋舌、其快速立竿見影、頭腦明朗、偏體輕鬆、二三日繼續服用、神清氣爽、夜得甜蜜的酣睡、血壓自然降下、卓効驚人、實屬不可思議！

（滿洲定價四圓五角）各大藥房皆有出售
竹村製劑廠出品　大阪市東區南久太郎町

神力　驅梅劑
毒必靈

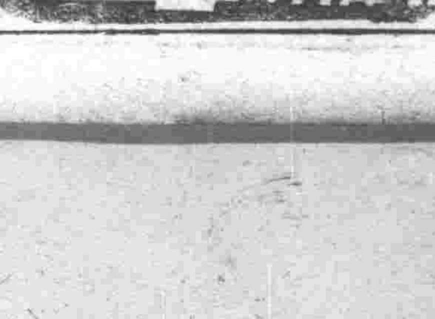

興農開拓共進會

各省出品現在已竟決定

【新京】爲建國十周年慶祝行事之一、而定自九月十三日起廿二日止、亘九日間、於京擧大擧開、興農開拓共進會、關於其全般行事、殆皆已決定、茲爲充實大會之內容表現眞實之姿態起見、乃由全國各省精選優良農產、水產、林產、畜類等多數、全部運至新京、實行展覽而供參加大會者觀賞研究、對於此等出品中之優秀者、除授與興農部大臣賞之外、並寄贈大博覽會賞、茲者關於各省別之出品種類及點數、殆均已決定、茲特將馬匹部及其他各種家畜之省別供出數量誌之如下、

△馬匹部（一點一頭）＝吉林七點、在來參考馬一點、龍江五點、北安七點、在來參考馬二點、黑河三點、三江五點、東安三點、牡丹江三點、濱江七點、間島二點、通化二點、安東三點、在來參考馬三點、四平五點奉天五點、在來參考馬二點、錦州五點、熱河三點、興安西、南各五點、興安東三點、興安北六點

△家畜類＝新京特別市乳牛五、豚二、雞二、吉林朝鮮牛三、在來牛三、乳牛三、綿羊六豚四、雞四、龍江乳牛一、綿羊三、豚三、雞二、北安乳牛一、豚二、雞三、黑河乳牛一、豚三、三江乳牛一、綿羊一、豚三、雞三、東安豚三、雞二、牡丹江乳牛二、豚三、雞三、濱江乳牛三、綿羊二、豚四、雞三、間島朝鮮牛六、豚三、通化朝鮮牛四、豚三、雞二、安東朝鮮牛四、豚四、雞五、奉天朝鮮牛三、在來牛三、乳牛三、綿羊五、豚四、雞八、四平乳牛一、綿羊六、豚四、雞四、錦州綿羊九、豚四、雞五、熱河在來牛四、綿羊六、豚三、雞二、興安西在來牛三、綿羊五、興安南在來牛三綿羊六、雞二、興安東乳牛一、興安北乳牛二、

重光大使來承

【承德】視察滿洲終了而歸任之重光駐華大使、於十一日午後七時卅分偕同清水一等書記官竹光秘書而來承、該大使於十二日視察承德離宮、喇嘛廟之後於十三日離承云、

時局展覽會 目下準備中

【安東】市立太平國民學校於太安寺香火會之本月二

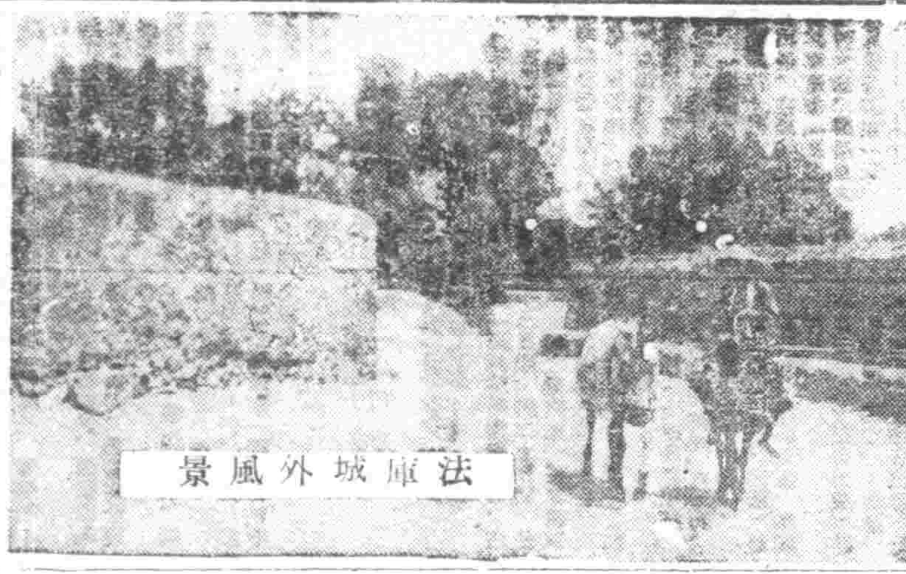

法庫城外風景

小麥快豆茂盛

【海城】縣境西半部、地瀕遼河、土質肥腴、最適宜小麥快豆等項、今春因乾濕相宜、農家播種之麥豆、皆異常旺盛、刻間出土、約二寸許、雖有頭幾日之狂風吹颳、但於發育上、絕無妨礙云、

双泉寺廟會演戲

【海城】縣下虎庄村轄內之土台子屯、由五月十六日起迄十九日、共四日間、演唱大戲、因該屯有双泉寺廟會、廟中神靈、關於村民之祈求祈禱、異常靈應、故向縣署、請求認可、屆時演劇、酬答神庥云、

對熱河煙筒山鑛山 實行電機開採

編成採鑛試採測量三班調查

【承德】當日俄戰役時值行內蒙以銀山而開發之熱河省煙筒山鑛山（承德東北凡八十八千里）其後以諸種事情所關而休止開鑛經昨年四月以來之滿洲鑛開發鑛產資源調查所實施電氣開鑛結果、化研爲含銀鉛亞鉛鑛山爲一極有望之鑛山、現由鑛產資源調查所長爲總指揮編成卅名採鑛、試採測量三班、調查國以卅萬圓爲豫算實行以電機開採該鑛山、現正加精密之調查、以資即行開採云、

報告縣聯經過

【通化】協和會通化省本部、十二日午后一時三十分於事務長室、集合省本部各委員、及市、縣聯合協議會關係者、由田森事務長併三好、鄧、豐川、三部員、報告出席省下各縣聯合協議會經過云、

開經濟委員會 協議物品配給

【四平】本市經濟委員會爲協議棉布、味之素、油、砂糖配給關係、於昨上午十時、在市公署分館會議室、招集各區長、牌長、專賣署、稅捐局、協和會、商工公會、各代表咸聚一堂、開打合會、作徹底之討論、配給數量、敢得圓滿結果、而行散會云、

道德總分會開催 教化時局講演會

亘三日間參觀者頗踴躍

【四平】滿洲國道德總會四平分會、爲使會員徹底明瞭篤行教化之意義、及喚起民衆對時局、並堅持之諒解了解、禁烟宣傳之實施起見、特於本月十一日起、亘三日間、在該會禮堂、及大觀茶園、舉開國民教化時局講演大會、連日來由地方長官、新京總會要人、蒞臨講演、所以一般市民、男婦老幼、咸往參加聽講、非常踴躍、該會此種盛舉、與國家社會裨益殊非淺鮮云、

確保縣民健康 普及清潔設備

【山東陽信】陽信縣當局、以夏令在即、疫役易流行、爲全民健康注意、擬具適當計劃、成立衛生委員會、整頓衛生防疫事項、據該縣市民呈稱、縣城內少數農民爲了飲除糞便、增多積存、各重要街衢深巷隅角、集市地區、佈滿耕農污坑廁所、一切糞便、污穢傾倒其內、每逢夏期、經驕日蒸晒、臭氣難聞、且匪疫易發生、該縣李知事除令當局

……嚴廁所、如照不章規定、或錯端設立、一經查實、定即嚴懲不貸、并派警務人員隨時檢查、又依據該縣籌衛會議議決方案、准予城鎮各處、設置長五市尺寬四市尺高四市尺五寸、坡設木蓋多個、并須設各區、規定每甲准予一座、更飭無論灰塵污物、一俟積滿、立即運除、由各甲居戶輪流傾倒、所需糞肥、俾當日值日人享受之、該縣此種實施辦法、不但裨益衛生、而農產物亦因糞肥適當、量額日逐增加、對此次之勤儉增產目標、予以莫大幫助云、

狂犬傷人 須要注意

【遼中】電話局長有川快臓年卅八歲、來遼已屆二載、壯年有爲、對於本縣電信通訊設施、極加整備、功績卓著、今年二月間該局長竟爲狂犬所傷、因當時並未覺查、遂未注意、迨將二月有奇、忽發病勢轉劇、乃急赴奉天省醫治、因毒性發作、竟於中途溘然長逝、噫亦慘矣、查狂犬時有所聞、然未有如今歲之甚者、其他滿人方面、被狂犬所傷者、不知凡幾、當局亟應加以取締是幸、

天津碼頭建設完成 車船連絡已竟實現

【天津】日滿華三國輸送路海陸連絡重要碼頭之天津碼頭、自經華北交通會社三年來關於岸壁倉庫諸項設施之擴張充實、以及最近鐵路岔道之完成、建設規模、始燦然具備、現此重要碼頭與滿華陸路交通咽喉之京山本線之連絡、於五月一日起實現、天津鐵路局、於是日下午四時、在現場由社員及工事關係者、嚴肅舉行修祓式、式畢即運行第一次之連絡列車、下午七時、在特別行政區（舊英租界）利順德飯店、招待船會社貨主及其他關係者七十名、開盛大披露宴、天津碼頭位於特三區海河左岸、正對特別行政區、其建設計劃、實起於民國二十八年八月隔絕天津英法租界之時、該碼頭車船連絡實現後、進出貨物量、當較現在一躍增加二倍以上、而從來車船間之運搬須經過小運送等之麻煩、從此一概免除、其因運費之減省所及於物價之影響、以利於一般大衆者、亦非淺鮮云、

謀開拓民生活合理 實行集中指導

【新京】爲使開拓地之生活向上、滿拓方面決於滿洲大陸建設新農村、以謀開拓民之生活合理化、指定特定之開拓團、而行集中之指導、可爲他團之模範、經營課渡邊丈女史及四、五名之指導員、近將駐團實行合理的生活指導及研究、因此特選牡丹江省五河林開拓團在現地部落爲指導者、以講習會之方法、隨時相互訪問加以個人指導、確立生活方法爲目標、適當農家生活、可能範圍內、對蔬菜小家畜之飼育等之各季節之生活態度、加以具體之指導、且充實保健並保溫、衛生設備、其他之施設云、

爲農產物增產 配給畜力除草機

【昌圖】我國興農部爲徹底達成增產計劃並緩和勞力、向本縣配給畜力除草機一〇〇台、經本縣興農合作社作成配給案、決定向亮中、新發、双廟子、□□等四村配給農民使用、並爲獎勵增產起見、其價款由興農部、省縣、農民三方面負担之、近日合作社與縣、協和會協力之下、將設置農具普及指導班、及開催講習會、農村中得此優良農具、於我縣農產物增產上、必能放一異彩云、

謀戰時下會体制整備 將開市縣事務長會議

【佳木斯】協和會三江省本部爲圖大東亞戰爭下會之決戰體制整備、實績之反省檢討、以備將來萬無遺憾、及置更會職員意識之統一、及於行政之會運動獨自性之明確、並對重要國策會運動展開要領之確立、基於以上諸目的、定於本月廿七日起至廿九日止、亘三日間、召集省下各市縣本部事務長舉開會議、其會議日程決定如左、

△第一（廿七日）
一、開會式
△第二日（廿八日）
一、康德九年度總力發揮運動要領指示
二、協議懇談
△第三日（廿九日）
一、協議事項續行
二、希望事項、
三、閉會之辭

龍王廟協會工作方針

【龍王廟】一、爲徹底工作、定左記事項、每月分別組織工作班、分赴各屯、招集講演大會、務使一般村民體得王道政治之實現協和精神、以滿國民之天職、
1、發揚建國精神、以期村民思想之純正、
2、提倡增產運動、實現興農報國之誠、
3、貫徹時局之認識、使人民發露槍後赤誠、
4、提倡愛勞運動、以期國民生活改善、養成儲金報國之美風、
二、隣保組織強化實施 查我村隣保組織、業於去歲遵令結成、但係初創、尚未完善、欲謀村務之運營一元化、擬赴各屯施行整頓監查指導、於左記兩項之規定內、促其實現、
1、隣長組長間之常須強調、互取緊密聯繫、
2、班長組長週覽板持導利用、
三、募集會員 欲謀日滿不可分離之關係緊密化、首先強化協和陣容、使人人對於協和之思潮浸透、募集多數會員、貫徹一致精神、以盡協和實質之誠、而完成大東亞共榮圈確立之使命、
四、國兵家族慰問 擔任大東亞戰下、北邊鎮護之國兵家族需要扶助者之調查、用期軍人家族對於後援思想昂揚浸透、以促進防衛之重任堅定、
五、勞工家族扶助 本年度由分會募集勞工後援事業基金之確立對於貧困勞動者之家族、實施按月扶助、使其家族生活安定、以期達成勤勞國民政策、基於上述各項分會、必隨時隨地與縣之施策向上、使國策之運行無阻、以達成分會之工作方針爲要、

郊外踏青

郵政局長會議 山下氏出席參加

【通化】縣下奉天、安東、通化省內之郵政局長之會議、自十二日起、亘三日間、假奉天郵政管理局開催之下、出席者爲通化山下郵政局長、於十一日午後六時十分之列車赴奉云、

對營口省新設案 決定向省聯提出

【營口】協和會市本部關於省聯提出之營口省新設案件、已決定、就中以營口市當遼河之河畔、對岸屬錦州省轄、各種產業計劃之樹立施策上極感不利、故強調營口省之新設頗值注目、茲錄其理由之各種案並分別如左、

△關於經加工品統制價格提正之件、

△理由 經加工品如豆類、草類等、因需於現時局下其需要漸見增加、則增產之必要乃無贅述之事也、並且本加工品爲農家副業之中樞、對此種之獎勵助長一方面能適應時局需要之要請同時他方面亦能救濟廠加困難之農家經濟、但就現在生產販賣之經路而言、其中間有經濟商人隱在企圖漁利是以低廉之販賣價格由生產者手中購入而不加工、即轉入之高價賣於他人而從中獲利、因不但有得生產者即一般需入價格亦應有高價之實情、速講辦此、加以統制、是正當要、

△辦法 一、強化需之公定價格制度、
二、將加工品之收買價格提高（並非販賣價格提高）
三、廢除居間商人由興農合作社直接收買
四、當地生產物現地收買

△關於米穀增產方策確立要望之件

△理由 爲期完成大東亞戰爭之故、我滿洲國所負之使命乃北邊之警備與後方糧台要地之保護、正在力期完成此種任務、然只就昨年來於遼河沿岸水田耕作者而言、相繼轉業於他處者爲數實多、若再以全滿觀之其轉業者已過其半矣、而需來國家所期之米穀增產實難副其要請、是以亟早樹立方策對其增產使名實相符爲要、

△辦法 一、勞働工錢之統制及勞働力確保方策與以樹立、
二、對耕種必需品配給方策之確立
三、稻子與生產費相比較確決定其價格、

△關於青年自興運動徹底強化之件、

△理由 本件曾於昨年度及前年度上提『關於青年自興運動徹底之件』『關於協和會運動徹底之件』列全聯、此乃爲協和會運動之一翼強而有力之中核活動任人皆曉之事、但回顧全國還未將強力展開之體制確立、即有所行亦是各地異樣、因此總未能將會員如大熱烈之總力結集實現出來殊爲遺憾、因鑒目下之時局對本運動之要請愈加熾烈、是以應速將全國運動予以統一、對其展開之組織予以整備確立、作爲聖戰完遂之推進力而達成挺身之使命爲當前之急務也

△辦法 一、於中央本部機構內如現在各部同樣另設置青年自興部（假稱）、中央本部青年自興部員綱於本運動之主旨於各分會將少壯有爲之中堅分會員派屬爲囑託、
二、於省、市、縣旗本部青年自興部員可充爲中央本部自興部員
三、中央並省市縣旗青年自興部對運動之企畫指導上或者訓動實踐上始終以協和會分會組織爲起點而施行之、
四、全滿自興大會每年一回、省、市縣旗自興大會春秋二回開催之
五、於中央、省及主要市縣旗設置青年自興道場（假稱）

△關於營口省（假稱）設置要望之件

△理由 本件於康德六年度曾一次呈到全聯、但目下因伴隨產業五個年計畫之進行、大東亞共榮圈之確立計以滿洲最古之開港場且具有深環縣史性之營口、漸爲中心、從來對於國防上、交通上或者產業、經濟上早已自然結成一種群陣、今以遼東地區一體新設置一省極爲必要之事、是以復將本案提出之故也

△辦法 以營口市、復縣、蓋平縣、營城縣（以上奉天省）盤山縣（錦州省）岫巖縣（安東省）一市五縣合營口省新設置新省

△關於營口（奉天省）盤山縣（錦州省）間經濟機構設行性規整要之件

△理由 當初我國在實施行政地區之際、已將營口對岸之盤山縣編入錦州省內但營口與盤山兩地域間來往甚之經濟關係上、或者交通民間不便、並形成經濟物資之融通之弊、因此向當局亟以自然之通議、不但對彼此民衆不利之可分之關係、是以盤山縣民之必需物資水年皆依存營口此亦乃爲特殊之事情、同時此際之實情全營商務輸與山縣縣民衆相門結構之故也、地域間之經濟上規施其實施統合制建立有實現

△辦法 希望中央當局對本案速早實現

半島人徵兵制實施 向首相拍發感激電

【延吉】接到朝鮮人徵兵制度實施之快報之間島省六十數萬之朝鮮人、不勝感激之至、對島國臣民有新的自覺、省都延吉十一日午前十時由正副街長以下鮮系有識者參集協議之結果、決定左記感激文、即時向首相、陸、海兩相、關東軍司令官、朝鮮總督拍電、感得以實行吾等熱望之徵兵制度、實不勝感激之至、吾等特此宣誓以期挺身國家之要請、間島省半島人一同

州內朝鮮人會 捐恤兵金十萬

【大連】關東州內在住之朝鮮人同胞、因鑑於非常時局下、國家多事之秋、前線戰士辛苦備嘗、身居槍後高枕無憂、爲示有所盡之赤誠、故關東州朝鮮人會、擬自獻金、捐助國防、由在住州內全体會員、共醵資十萬一千百八十八元、於本月八日上午九時頃、推派代表金慶資氏趨往關東州廳、面晤森岡州廳秘書課長、說明獻金之事、嗣後偕同趨往大連陸軍兵事部、由川田兵事部長會晤、當場獻出、並陳明鮮人同胞對時局之認識、及感皇軍之恩澤、移時退出云、

慶祝滿洲國建國十周年

大連市大山通三七 玉成百貨店 主人 梁 國 達 電話（二）二二八八番

大連市得勝街二 永裕綢緞百貨店 主人 賀 玉 堂 電話 門市 批發部（二）二四六 二六九番

大連市西崗街一三一 同聚福德記綢緞莊 主人 于 永 明 經理 王 仁 獻 電話（二）二〇一〇番

歡迎 主顧 優待 團體 大連 中央旅館 本館 大連驛西鄰 電話（三）八三七九番 新館 西崗平和街三九 電話（三）一四三五番

大連市大龍街三二 正隆百貨店 電話（二）四九三九番

關東州 大連市松林町三九 小賣所組合 組合長 王 友 副組合長 王 幹 人 組長 太 史 丹 五臣 電話（二）三四八三番

大連市西崗新大街一五七 同安綢緞百貨店 主人 安 文 三 經理 劉 式 宴 電話 批發部（三）三七四二番 零售部（三）三八一四番 電話（三）四九三〇番

大連市常盤町三 木下工務所 木下重吉 電話（二）二五四六番

大連市常盤町三永喜ビル 朝鮮水產開發會社 大連出張所 電話（三）五二八二番

大連市西崗街一〇三 亞細亞飯店 鋪東 龔 浦 電話（三）四七一四 二二八七番

大連市沙井町一九 滿洲印鐵製罐廠 經理 葛 匯 選 電話（四）二六三二番

大連市劉家屯回春街二 東亞醫院 院長 張 家 豐

大連市入船町四ノ四 同昌福 電話（二）八二一一番

大連市榮町二之七三 德順煤廠 王 榮 貴 電話（三）四七六二番

大連市平和街一六 杏樂天 崔 元 李 電話（三）一四六八番

派克鋼筆 破格大犧牲 一星期 注意 茲値敝號創設三週年之際期爲酬謝新舊主顧起見特於今天起至廿日止一連七天無論購任何萬年筆一枝一律奉贈 鉛筆半打 墨水一瓶 筆尖兩枚 新型 特種七元 甲種五元 函購每枝外加郵費伍角 奉天小南門裡 連記堂 華昌飯店後 美利時分行

本社廣告事務 請通電話 二一一八九七

貧血 結核 新肝精 大敵攻城戰無不勝・常服此藥打倒病魔 東亞惟一的造血劑 飛機炸彈歷史刷新 採用肝精造成健體 由北海鯊魚肝臟中、提取精華、配合多種靈藥、製成極純粹的肝精、有增强補弱之功、有返老還童之力、遠勝市售一般類似品、請速試服便信神奇！ 主治 血虧虛弱、〇事過度 精神萎靡、惡症結核 月信不調、幼兒贏弱 增精保健、男女皆宜 NK 178 奉天・大連・天津・上海 株式會社 滿洲藥房友吉商店

疥癬 濕疹 濔爾膚 濔爾膚爲有機性硫黃製劑、微量植物性油、對於疥癬・頑癬濕疹・汗疱・及其他諸種皮膚病有強力之殺蟲殺菌及制痒作用、而毫無刺戟、乃安全卓効之皮膚治療劑也。 【包裝】 三五瓦 一〇〇瓦 二五〇瓦 五〇〇瓦 各大藥房均有經售 2-25

柳屯補藥 戒煙以後，如何調補？ 受盡千辛萬苦，好容易把煙戒除了．然而常感身體虛弱，不是深夜冷汗發作，就是渾身無力．在這個緊要關頭，假使不趕緊選些補藥來滋補，恐怕有前功盡棄之遺憾啊！ ★柳屯補藥有補血 健胃 補肺 固精等作用．因戒煙後之人，往往心悸亢進，神經衰弱，膨悶胀飽，瀉肚惡心，此際如以本品調補，不出數日，則精神煥發，食慾增進，面色紅潤，永遠不想再吸，判若兩人 包裝：350瓦 （各地藥房均有售） 股份有限公司 滿洲柳韓公司 奉天義光街五段九六號 發行：京城・大連・天津・臺北 效果 本位